Diario Carioca

☆ Fundador: J. E. DE MACEDO SOARES ☆

Diretor Presidente: **Horácio de Carvalho Jr.** Diretor Redator-Chefe: **Danton Jobim**

ANO XXIX | RIO DE JANEIRO, QUINTA-FEIRA, 28 DE FEVEREIRO DE 1957 | N. 8.782

FOI CRIME, MAS SERÁ MUITO DIFÍCIL PROVAR

Carro agora só sai se fôr marcado

Agora, por ordem do Ministro da Fazenda, automóvel que sair das Alfândegas por efeito de mandado de segurança terá anotado em todos os seus documentos a seguinte observação: "O automóvel de que se trata é objeto de discussão judicial com a Fazenda Nacional".

Semanalmente, o "Diário Oficial", órgãos oficiais e outros periódicos, darão a relação dos automóveis desembaraçados por ordem judicial, esclarecendo que os mesmos "poderão ser objeto de eventual apreensão pelas autoridades aduaneiras".

PORTARIA

A portaria do ministro José Maria de Alkmim, assinada ontem e enviada à Diretoria das Rendas Aduaneiras é a seguinte, na íntegra:

"O Ministro de Estado dos Negócios da Fazenda", usando das atribuições definidas no decreto n. 24.036, de 23/3/1934 e considerando a necessidade de adoção de tôdas as providências destinadas a assegurar o rigoroso cumprimento dos dispositivos legais referentes à importação de automóveis (Lei n. 2.145, de 29/12/1953 e lei n. 2.770 de 4/5/1956),

Resolve:

I — recomendar à Diretoria das Rendas Aduaneiras a expedição de circular às Alfândegas, determinando que, nos despachos de automóveis desembaraçados em virtude de ordem judicial expedida em processo sujeito a recurso por parte da Fazenda, sejam adotadas as seguintes medidas:

a) fazer constar, por meio de carimbo bem visível, nos documentos de desembaraço, como fatura consular, notas de despacho e guias para pagamento de tributos, a seguinte declaração:

"O automóvel de que se trata, é objeto de discussão judicial com a Fazenda Nacional".

b) oficial no mesmo dia do desembaraço do veículo, aos serviços competentes, nos Estados e no Distrito Federal, pedindo que as repartições onde se processa o registro de propriedade matrícula e licenciamento dos veículos automotores, façam constar dos documentos respectivos, a declaração referida na alínea a;

c) comunicar semanalmente à Procuradoria da Fazenda Nacional no Distrito Federal e nos Estados, respectivamente, a relação dos automóveis desembaraçados nas condições previstas nas alíneas anteriores com o nome do proprietário e os dados indicativos do veículo, marca, número do motor, ano de fabricação, modêlo, côr e local de guarda.

d) remeter aos órgãos incumbidos de Registro Público no Distrito Federal e nos Estados para as competentes anotações, a indicação do ato administrativo referente à liberação de automóveis, por decisão sem trânsito em julgado, para os efeitos do Decreto n. 38.489, de 31/12/1955;

II — Recomendar à Procuradoria Geral da Fazenda Nacional que determine às Procuradorias da Fazenda Nacional no Distrito Federal e nos Estados, promoverem a publicação no "Diário Oficial", órgãos oficiais e outros periódicos, da relação dos automóves desembaraçados pela forma referida nos itens anteriores, devendo a publicação oficial obedecer aos seguintes dizeres:

"A Procuradoria da Fazenda Nacional em .... torna público, para conhecimento de terceiros e ressalva dos direitos da Fazenda Nacional, que os automóveis abaixo referidos foram desembaraçados da Alfândega desssa cidade, por fôrça de decisão provisoriamente executada, pelo que, no caso de afinal decair da ação ou de procedimento o autor ou requerente, poderão os mesmos veículos serem objeto de eventual apreensão pelas autoridades aduaneiras, nos têrmos e para os fins previstos na legislação em vigor".

TOLÉDO PIZA IRIA RENUNCIAR

S. PAULO, (Asap. — Urgente) — Notícias não confirmadas, de última hora, adiantam que o sr. Vladimir Toledo Piza, possivelmente, iria entrar em licença na Prefeitura de São Paulo ou talvez renunciar ao cargo, em favor do atual Presidente da Câmara Municipal.

O sr. Vladimir Toledo Piza encontra-se no momento em Serra Negra, onde foi descansar da agitação da situação política dêste últimos dias.

AVISTOU-SE COM JANIO

Consta também em São Paulo que o sr. Pedroso Horta, candidato à Prefeitura da Capital e lançado pelo próprio sr. Toledo Piza, avistou-se ontem com o governador Jânio Quadros. Ao que parece, irá haver mesmo modificações nas candidaturas que concorrerão ao pleito municipal de 24 de março próximo.

BANCO DE CRÉDITO REAL DE MINAS GERAIS S.A.

Fundado em 1889

67 ANOS DE BONS SERVIÇOS

A HORTELOA É HEBRÉIA

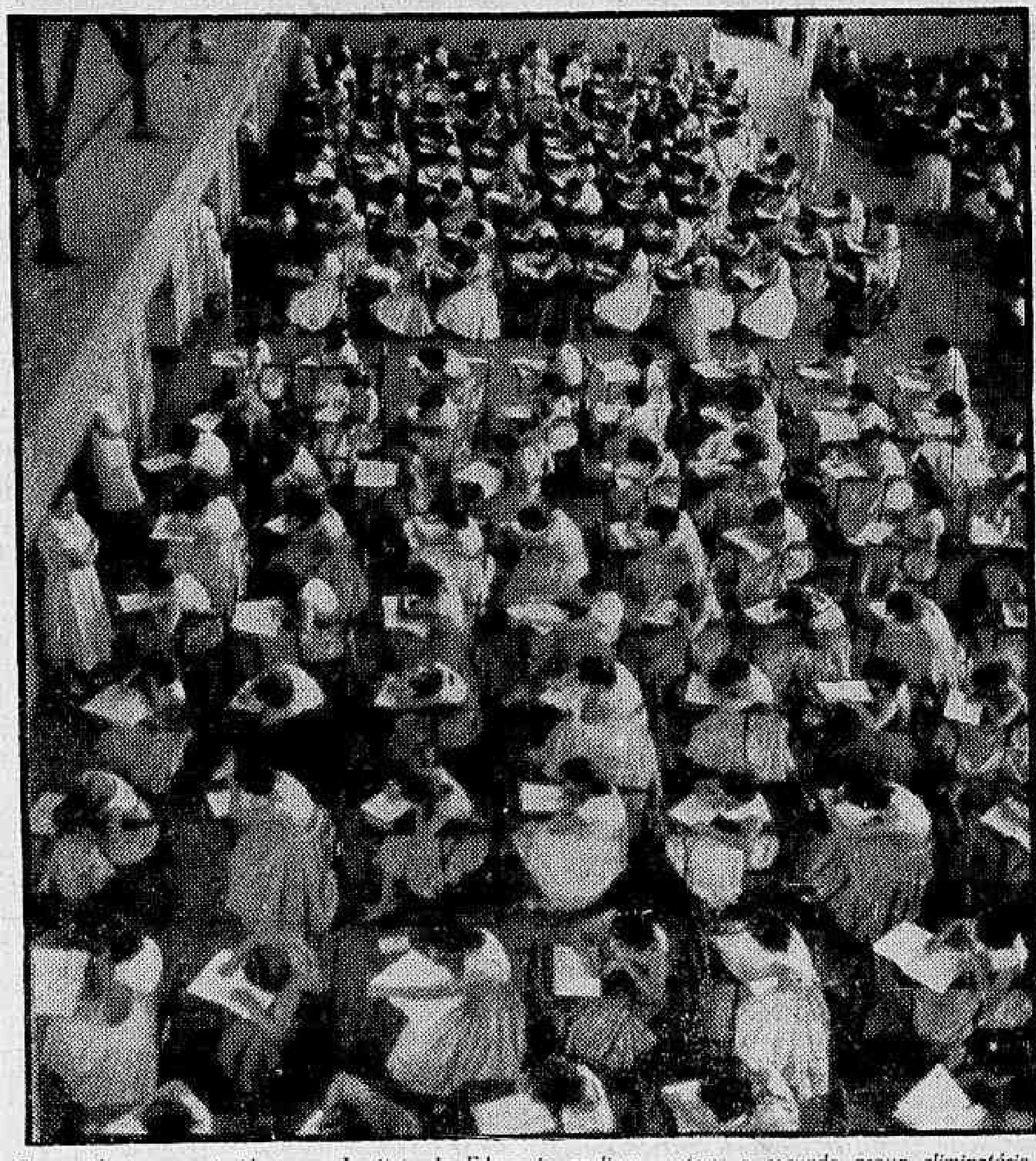

Sem acidentes nem incidentes, o Instituto de Educação realizou, ontem, a segunda prova eliminatória do concurso para preenchimento de 90 vagas no curso secundário. Compareceram 658 candidatas que responderam 14 questões com 50 perguntas (inclusive colocando no feminino a frase "O hotelão é hebreu"). — No clichê, uma visão concreta das meninas-moças trabalhando com a cabeça.

— Texto na 12ª página

Ponto é livre no carnaval

A segunda e a têrça-feira de carnaval serão de ponto facultativo para os funcionários públicos federais, autárquicos e paraestatais, excetuando-se tôdas as repartições cujos chefes considerarem de funcionamento indispensável.

Para os funcionários municipais, será facultativo apenas o ponto de têrça-feira, tendo o prefeito Negrão de Lima estabelecido para a segunda-feira o horário de 9 às 12 e na quarta-feira a partir de 12 horas.

Repartições públicas

A determinação do sr. Juscelino Kubitschek estabeleceu os seguintes horários para os funcionários federais, autárquicos e paraestatais: sábado, das 9 às 12 e quarta-feira a partir de 12 horas.

Apesar de desmentida, a distribuição de convites continua

Apesar das suas reiteradas declarações de que não promoveria distribuição gratuita de convites para o Bailé de Gala do Municipal, o sr. Nelson Batista, Diretor de Turismo, encaminhou, ontem, ao gabinete do Prefeito, convites a serém dados em número de dois a cada vereador e dois a cada jornalista credenciado no Palácio Guanabara.

Hoje, seguirá nova remessa para o Palácio Guanabara, e, a qualquer momento, serão também entregues os convites necessários a atender à longa lista ora em poder da secretária do sr. Murilo Miranda, Diretor do Municipal. Êsses fatos — e outros, que tornaremos públicos se necessário — desmentem, de forma cabal, a carta que o sr. Nelson Batista nos enviou ontem, e que publicamos abaixo.

Tudo confirmado

A carta que o Diretor de Turismo nos endereçou pode ser dividida em dois itens: 1) que o DTC não imprimiu nem distribuiu quaisquer convites gratuitamente; 2) que a verba de Cr$ 4.000.000,00 é destinada, especificamente no orçamento municipal, para auxiliar e

(Conclui na 2.ª pág.)

'Correio' processa Janary

Uma queixa-crime contra o Presidente da Petrobrás foi ontem impetrada na 5.ª Vara Criminal pelo Diretor do "Correio da Manhã", sr. Paulo Bitencourt, que acusa o

(Conclui na 2.ª página)

RIFIFI NO BAILE DO RÁDIO

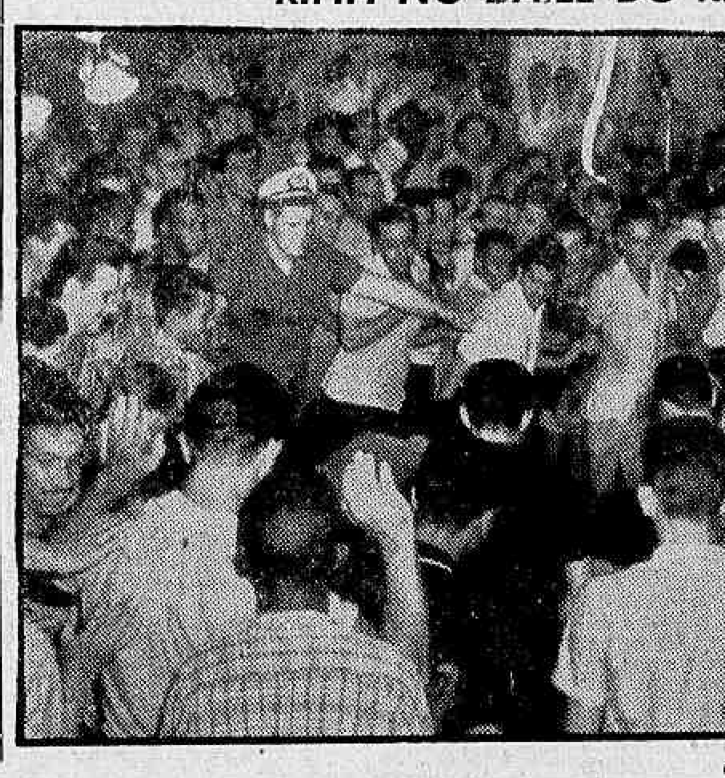

Incidentes como êste foram numerosos no Baide do Rádio. A pancadaria foi geral, reproduzindo-se de instante a instante. Até parecia que as pessoas ali reunidas não tinham outro objetivo além de brigar. É que o baixo nível dos presentes encontrou fácil estímulo na liberdade sem limites que o Baile do Rádio proporcionou, sem qualquer providência mais acauteladora dos seus promotores

Os indícios foram destruídos com cuidado

Reportagem de EPITÁCIO TIMBAÚBA DA SILVA (Ex-Diretor do Gabinete de Pesquisas Científicas do DFSP) Exclusivo para o DIARIO CARIOCA

O depoimento da doméstica Laura e outros fatos que escaparam ao inexplicável sigilo mantido em tôrno das investigações, vieram consolidar a hipótese, já levantada, de que o general Correia Lima foi realmente assassinado.

Não obstante, como a polícia só compareceu ao local para proceder à exame, quatro dias depois do crime, quando todos os vestígios tinham sido cuidadosamente destruídos, não é de se esperar que consiga provar o homicídio.

SUSPEIÇÃO DO LAUDO

Não há, pois, nenhum exagêro em dizer que o laudo do local, seja qual fôr sua conclusão, não terá, à luz da criminalística, a importância desejada. Não será, estamos certos, opinativo e sim simplesmente informativo, o que em caso o torna suspeito senão improdutivo e sem nenhum valor legal, por razões que passamos a expôr.

PERÍCIA IRREGULAR

O Instituto de Criminalística, segundo o art. 117 do Regulamento do DFSP é dividido em Seções de Física e Química, Grafotécnica e Contabilidade, Administração e Engenharia. A esta última, em face do que prescreve o art. 120 do referido Regulamento, cabe "realizar os exames de locais nos casos de competência do Instituto de Criminalística..." funcionando na referida seção 12 peritos criminais, especialistas em exames de locais de sangue, que permanecem de plantão, durante vinte e quatro horas, dois a dois, justamente para o atendimento imediato, de todos os casos.

Com surprêsa geral o exame do local, ou melhor a reconstituição, não foi realizada por nenhum dos doze peritos especializados e sim, pelo sr. Antônio Carlos Vilanova, Chefe da Seção de Física e Química. O natural seria que a perícia fôsse procedida por um dos dois peritos que se achavam de plantão no dia 14. Por quê esta anormalidade? Por quê se desprezou a exigência regulamentar em um caso de tamanha importância?

É do nosso conhecimento que, contra esta grave irregularidade, já representou ao Diretor do IC o Chefe da Seção de Engenharia.

DESIGNAÇÃO ILEGAL

A designação para que os peritos funcionem em cada caso é da competência exclusiva do Diretor do Instituto de Criminalística, mediante despacho exarado nos ofícios das autoridades. No caso em aprêço não se adotou esta praxe regulamentar.

O sr. Vilanova não está funcionando no caso por designação expressa do seu diretor. As autoridades não se dirigiram, por escrito ou verbalmente, solicitando a intervenção do IC. O Chefe da Seção de Física e Química está no caso por ter sido chamado diretamente pela chefia do gabinete do coronel Batista Teixeira e incumbido de realizar o trabalho que de direito caberia a um dos doze "técnicos em locais de sangue".

Mais uma vez perguntamos: por que não se cumpriu a praxe que vem sendo seguida há 24 anos, desde que o órgão pericial foi criado e sua função regulamentada pelo decreto nº 23.030, de 2 de agôsto de 1933?

TUDO PARADO

As investigações que vêm sendo realizadas pelas autoridades do 15º DP estão, pràticamente, paralisadas. Tomados os depoimentos dos familiares do general Augusto Correia Lima, das empregadas da casa e do médico do Hospital Sousa Aguiar, estão as autoridades aguardando a conclusão pericial a fim de deliberarem a respeito.

Se o laudo concluir por suicídio, consciente ou não, a investigação

(Conclui na 2.ª página)

Baile do Caetano na Justiça

Sòmente com a autorização da Justiça poderá ser realizado o baile carnavalesco de segunda-feira próxima, no Teatro João Caetano, uma vez que, ontem, o Chefe de Polícia determinou ao delegado Fernando Schwab a cassação da licença já concedida para o mesmo.

A disposição da entidade promotora do referido baile, a Associação dos Cronistas Carnavalescos, conforme antecipamos ontem, é de requerer mandado de segurança contra a medida do Chefe de Polícia, o que fará logo que tenha comunicação oficial da proibição.

Intervenção do sr. Nereu Ramos

A propósito do baile do João Caetano de segunda-feira, o sr. Paulo Lira, Chefe do Gabinete do Ministro da Justiça, informou à imprensa que no dia 2 de março do ano passado, o sr. Nereu Ramos comunicou-se com o Prefeito e com o Chefe de Polícia, pedindo sua atenção para os comentários da imprensa a respeito do mesmo baile.

Aproximando-se o Carnaval, sendo outro o Chefe de Polícia, o ministro Nereu Ramos mandou que ao coronel Batista Teixeira fôsse encaminhada cópia da comunicação dirigida ao seu antecessor, o general Magessi.

A proibição

Falando à nossa reportagem o delegado Fernando Schwab disse que, realmente, havia recebido determinação do Chefe de Polícia para cassação da licença já concedida para a realização do citado baile. O Delegado informou ao Chefe de Polícia do que ali ocorria, sugerindo a liberação do baile e a proibição do desfile das fantasias.

O Chefe de Polícia porém, manteve a decisão anterior e o baile foi proibido, restando, portanto, o pronunciamento da Justiça como última oportunidade para a sua realização.

O TEMPO

Tempo: Nublado.
Temperatura: Em declínio.
Ventos: De Sul a Leste, fracos.
Máxima: 32,5.
Mínima: 20,8.

Barragem de Três Marias será concluída em 1960

Apresentando a proposta mais vantajosa e comprometendo-se a entregar a obra pronta em 31 de dezembro de 1960, um consórcio de firmas norte-americanas ganhou a concorrência aberta pelo Govêrno brasileiro para a construção da Barragem de Três Marias, em Minas Gerais, que será no gênero a maior do mundo.

As firmas vencedoras (Brown & Root, Utah Construction Co., Kaiser Engineers Division e Morrison, Knudsen Co.) já executaram nos Estados Unidos grandes obras similares, entre as quais destacam-se a Boulder (Hoover) Dam, Grand Coulee, Hungry Horse, barragens de concreto — e Glenville, Canopolis e Garrinson, barragens de terra, tal como será Três Marias.

DECRETO ASSINADO

O resultado da tomada de preços efetuada entre as maiores firmas especializadas no gênero e a indicação da proposta vencedora foram levados ao presidente Juscelino Kubitschek, ontem, pelo Superintendente da Comissão do Vale do São Francisco, engenheiro Assis Scaffa.

Na mesma ocasião, o Chefe do Govêrno assinou decreto, autorizando a Comissão a concluir com o Banco Nacional do Desenvolvimento Econômico a operação de crédito destinada à construção da Barragem, nos têrmos da proposta aprovada pelos técnicos.

AS CONCORRENTES

Informou o engenheiro Assis Scaffa ao Presidente da República que o julgamento das propostas para a construção das obras civis de Três Marias foi realizado em Belo Horizonte. Atenderam à convocação firmas européias e norte-americanas, como a Taylor & Woodrow de Londres; Overseas Industrial Construction e firmas associadas de Zurich; Brown & Root, de Houston, Texas; Utah Construction Co., Raymond Concrete Pile Co., Kaiser Engineers Division e Morrison Knudsen Co. tôdas americanas, que se constituíram em consórcio, apresentando proposta conjunta.

MELHOR PROPOSTA

Um estudo detalhado de tôdas as propostas, dos documentários, de trabalhos anteriores, orçamentos, condições etc., foi feito pelos técnicos da Comissão do Vale do São Francisco e das Centrais Elétricas Minas Gerais, os quais concluíram que a mais vantajosa para os interêsses do Govêrno Federal e para o Estado de Minas foi a do consórcio das firmas americanas, que, entre outras coisas, assegura o término das obras em 31 de dezembro de 1960 e solicita menor remuneração pelo trabalho além de como menores orçamentos, em cruzeiros e dólares.

★ A defesa do Tesouro ★

Os jornais estão transcrevendo, como matéria-paga, a resenha de uma patética sessão no Tribunal Federal de Recursos, quando, reunido extraordinàriamente, manteve a caução fixada pelo seu presidente para permitir a retirada de automóveis apreendidos na Alfândega, importados por intermediários em nome de tripulantes do nosso navio de guerra, o "Duque de Caxias".

A interpretação favorável aos interêsses dos contrabandistas das leis fiscais em vigor vinha desde muito, apaixonando as decisões nas varas da Fazenda, mas agora o frenesi dos juízes técnicos está impressionando a opinião, que não compreende como num caso até certo ponto medíocre ilustres magistrados se julguem na necessidade de recorrer aos chavões do brio, do prestígio, da autoridade moral do colendo Tribunal, assim empenhados em desagravar a honra inatacável.

A luta entre o Fisco e os contrabandistas agora atingiu o auge, estando certa a Procuradoria Geral da República de encontrar guarida na jurisprudência da Suprema Côrte para os seus recursos contra decisões de outras instâncias. Em todo caso, devemos reconhecer a honorabilidade e a competência dos Ministros do Tribunal de Recursos, que, por unanimidade, sustentaram posições de interêsses que, de outro modo, seriam indefensáveis.

A grande batalha do Tesouro, que exprime um terrível declínio da moralidade pública consiste na sua defesa contra a evasão criminosa das rendas. Uma verdadeira organização, contando com formidáveis recursos em dinheiro, estende-se desde o monopólio dos leilões da alfândega até a novíssima aparelhagem internacional para forçar a entrada em fraude, no país, de automóveis e outros bens e mercadorias, até agora retidos pela barreira das tarifas aduaneiras.

Tôda a corrupção gira em tôrno da chicana e do sofisma das leis e regulamentos. As interpretações sibilinas batem às portas da Justiça: o espírito judiciarista prevalece então sôbre o fundo moral das questões, mas êste está bem visível na luta entre o fisco e a fraude.

A primeira consideração no exame do assunto, está em que quase não há importadores entre os guardas-marinha do "Duque de Caxias"; do mesmo modo, a operação relativamente a outros concessionários reduz-se a vender os passaportes, que vão servir de pé-de-cabra para um negócio que atinge lucros espantosos.

Por certo, seria espontâneamente admissível um remédio legal para reparar uma denegação de justiça visível mesmo na área das extorsões aduaneiras. Em plena ditadura, o bravo e honrado juiz sr. Elmano Cruz concedeu-nos um mandado liminar de segurança para que esta emprêsa pudesse retirar o seu papel da Alfândega, rompendo dêsse modo o bloqueio que a tirania do famoso DIP procurava nos impor. Muito diferente é a situação atual, quando o ilustre Ministro da Fazenda, no seu duelo com a organização fraudadora, cumpre bravamente o seu dever. Pois o fato é que os arranjos judiciaristas não passam de episódios da ofensiva do roubo, cada vez mais poderosa contra os defensores da ordem moral e jurídica na República.

O sr. José Maria de Alkmim está mostrando que as boas maneiras se acomodam com a firmeza e segurança no cumprimento dos deveres funcionais. Mas, passada a refrega, o país fará justiça ao Govêrno que o defendeu firmemente, restabelecendo uma noção de moralidade pública cujo declínio dá a medida das terríveis dificuldades que o defrontam.

J. E. DE MACEDO SOARES

A. Falcão quer tudo congelado

Um projeto de lei mandando congelar por dois anos os preços de todos os materiais, produtos, gêneros e serviços, os salários, vencimentos e comissões e os impostos e taxas será apresentado à Câmara dos Deputados pelo sr. Armando Falcão.

O anteprojeto, já redigido e justificado, será levado ao conhecimento dos líderes governistas antes da sua apresentação e o Chefe do Govêrno já tem ciência das intenções do deputado Falcão.

Proibe nomeações e obras novas

O projeto de congelamento proibe

(Conclui na 2.ª página)

Celso mostra a sua 1a. bomba: Lígia distribuiu a verba

(LEIA NA 12.ª PÁGINA)

"SÃO PAULO"
COMPANHIA NACIONAL DE SEGUROS DE VIDA
DIRETORES
Dr. José Maria Whitaker
Dr. Erasmo Teixeira de Assumpção
Dr. José Carlos de Macedo Soares
Sede — Rua 15 de Novembro, 324 — São Paulo
Sucursal no Rio de Janeiro — Av. Rio Branco, 173 — 10.º andar

FRUSTRADO UM PLANO SUBVERSIVO: ARGENTINA

Diário Internacional

Fim

Trecho de uma entrevista de Mário Pedrosa a uma revista do Rio:

— O comunismo, pelo menos êste que se conhece, está vivendo os seus últimos momentos históricos. Não é um movimento que simbolize o futuro ou que esteja, necessàriamente, ligado ao progresso histórico. Os próprios burocratas russos reconheceram isso, na sua meia-linguagem, quando disseram que há vários caminhos para o socialismo. Foi esta concessão ideológica de Kruschev que mais inquietação produziu entre os burocratas chineses, ainda jovens e cheios de confiança em sua missão. Entramos em nova fase revolucionária, de âmbito mundial. O comunismo não pode mais falar em nome da História. As velhas reivindicações éticas e libertárias reaparecem, formuladas de acôrdo com a mentalidade, as conquistas e as possibilidades da nossa época. Os movimentos da Polônia e da Hungria restauraram a união dos intelectuais com a classe operária. Foram apoiados pelo campesinato e pela juventude, representada pelos estudantes. A liberdade ressurge como ideal capaz de unir os povos. Estes recuperam a faculdade de acreditar num progresso para o homem — e não num homem para o progresso.

Os povos asiáticos e os países subdesenvolvidos, em geral, estavam à frente de um movimento revolucionário de caráter reivindicatório mas puramente nacional. Agora, cederão o lugar à velha Europa que, assim, retoma as suas velhas posições de portadora da História. A revolução, que foi européia, da Polônia e da Hungria, é a do futuro. Põe na ordem do dia o problema fundamental de uma forma de economia dirigida mas submetida a um contrôle democrático dos consumidores, dos técnicos e dos produtores. E traz ao primeiro plano a idéia de um govêrno supra-nacional.

Para a Hungria, para a Polônia, para todos os povos europeus, não há solução dentro do âmbito puramente nacional. Os Estados nacionais viram-se superados, precisamente nos países que mais sofreram com diversas opressões nacionais e que, ao mesmo tempo, foram campo de experiências sociais coletivas. A federação européia vai deixando o plano do puro conceito e da especulação para entrar no plano empírico da política. A revolução dos nossos dias não é chinesa, egípcia ou indiana, apenas contra o opressor imperialista e pela industrialização e emancipação nacional. São os velhos povos da Europa que vão abrir caminho para a verdadeira revolução que a Humanidade pede — a de um govêrno mundial que assegure a paz e que planeje a utilização dos recursos do mundo em benefício, realmente, de suas populações e não de interêsses oligárquicos nacionais, dêste ou daquele capitalismo, desta ou daquela burocracia personalista e estatizante.

Pela transcrição,

NEWTON CARLOS

Atuavam no Brasil alguns dos chefes da rebelião

BUENOS AIRES, 27 — (UP) — Um comunicado oficial expedido, hoje, pelo Govêrno, denuncia haver frustrado um plano subversivo, destinado a provocar "o caos social e econômico".

Disse o comunicado que o plano desbaratado incluía tentativas de invasão da Argentina, procedente de países vizinhos, por parte de tropas mercenárias.

ATUANDO NO BRASIL

O comunicado identifica alguns militares, que estariam atuando no Brasil, Paraguai, Bolívia, Chile e Uruguai os quais operam — disse o comunicado — "em coordenação clandestina com o comando central em Caracas".

Concluí o comunicado informando que foram detidas 35 pessoas.

Prisão de peronistas

BUENOS AIRES, 27 — (UP) — Fontes fidedignas informaram que seis generais reformados e peronistas foram presos pelas fôrças de segurança acusados de incitar, com vária... bolebus uma greve geral ferroviária.

Espera-se um comunicado do govêrno, e, segundo os informantes, trata-se dos generais reformados, Iniguez, Mani, Fattigatti, Ferrazzano e os dois irmãos Molinuevo.

Deixou de entregar credenciais

BUDAPESTE, 27 (FP) — O Ministério húngaro do Exterior fêz publicar a nota verbal que entregara, a 22 de fevereiro último, ao encarregado de negócios dos Estados Unidos, sr. E. T. Wailes, Ministro dos Estados Unidos na Hungria.

A nota fazia observar que embora o sr. Wailes tivesse chegado, a Budapeste, a 1º de novembro, quatro meses depois ainda não apresentara suas credenciais, atraso êsse inaceitável do ponto de vista das regras internacionais.

Atividades oficiais

A nota observava ainda que o sr. Wailes exercera, contudo, certas atividades oficiais em contradição com os usos internacionais.

Em conclusão, o govêrno húngaro pedia ao Govêrno dos Estados Unidos que retirasse o sr. Wailes, no caso em que êste não quisesse apresentar suas credenciais.

O comunicado oficial acrescenta que, por uma nota verbal datada de hoje, dia 27, a Legação dos Estados Unidos em Budapeste avisou ao Ministério húngaro do Exterior que o sr. Wailes deixara o território húngaro.

Substituído o cardeal Mindszenty

CIDADE DO VATICANO, 27 (FP) — **Informa-se que a Santa Sé atribuiu a monsenhor Michel Endrey, bispo titular de Baratta e Vigário Geral de Eger, a direção do Arcebispado de Estzergom.**

Essa atribuição prevalecerá enquanto estiver impedido de exercer o seu magistério pastoral o cardeal Josef Mindszenty, atualmente refugiado na Legação dos Estados Unidos.

Vigário capitular

Já em 1950, para evitar que a Arquidiocese de Estzergom fôsse dirigida por um vigário capitular eleito sob pressão das autoridades comunistas, nomeara a Santa Sé um administrador apostólico «Sede Plena», na pessoa de monsenhor André Hamvas, Bispo de Csanad.

As funções dêsse administrador tinham terminado no momento da libertação do cardeal Mindszenty, em 31 de outubro do ano findo.

BCG EM MASSA EM S. PAULO

SÃO PAULO, (AP-DC) — A Secretaria de Saúde e Assistência dêste Estado vai promover dentro em breve, na sede da vacinação em massa da BCG. Nenhuma criança paulista ficará sem ser vacinada de acôrdo com o plano que se pretende pôr em prática.

Peixe vai voar para gerar

Peixes reprodutores, a serem empregados em funções específicas (que se adivinham), viajarão pela primeira vez por via aérea, da Estação de Piscicultura de Pirassununga, no Estado de São Paulo, para a cidade de Baixo Guandu, no Estado do Espírito Santo, limites com Aimorés (Minas Gerais), devendo ser lançados no Rio Doce.

São 1.000 quilos de dourados, espécie de alto valor econômico, que realizarão o repovoamento da bacia hidrográfica daquele rio, numa experiência idêntica do que foi feito há anos atrás nas águas do Paraíba, com absoluto êxito.

As gerações

O Ministério da Agricultura espera que dentro em breve se possa pescar no Rio Doce dourados de 18 quilos, iguais aos exemplares de gerações nascidas no Rio Paraíba.

Preparam festa: 1o. de maio

Os dirigentes dos sindicatos de trabalhadores cariocas decidiram, em reunião efetuada na sede da Confederação Nacional dos Trabalhadores nas Indústrias, realizar uma convenção regional, com o objetivo de debater as principais reivindicações da classe.

O temário da convenção constará dos ítens do decálogo de reivindicações apresentado pelos dirigentes sindicais, no último dia 31 de janeiro, durante as solenidades comemorativas do primeiro aniversário do Govêrno.

Preocupados

Os líderes operários estão preocupados com o silêncio das autoridades que ainda não deram qualquer resposta às suas reivindicações.

A principal preocupação dos dirigentes sindicais consiste no desemprêgo que aumenta em todo o país, com o fechamento de fábricas e o atraso de pagamento dos trabalhadores.

Primeiro de maio

A convenção terá início no próximo dia 27 de abril, terminando no dia 1º de maio, com uma solenidade em que os sindicatos reafirmarão sua disposição de colaborar com o Govêrno na defesa dos interêsses de suas classes, mas sem se submeterem a quaisquer imposições políticas.

Pretendem os dirigentes sindicais convidar o Presidente da República a participar da sessão de encerramento da convenção.

APOSENTAR COM 30 ANOS BANCÁRIOS

A aprovação, pela Comissão de Finanças do Senado, do substitutivo ao projeto que concede aposentadoria aos bancários com apenas 30 anos de serviço e 60 de idade, foi recebida como vitória pela classe em todo o território nacional.

A manifestação pela aprovação do projeto pela Comissão de Finanças do Senado, se manifestou através de inúmeros telegramas enviados ao Presidente do IAPB, sr. Enos Eadock de Sá Mota, por bancários de todo o país, como parte de uma campanha de opinião, em favor do projeto, às vésperas de enfrentar nova comissão.

DR. LUIS SAPIENZA

CIRURGIA GERAL
GINECOLOGIA
Av. Rio Branco, 277 — 1612
Tel.: 42-3956

FLORA MEDICINAL

DIRAJAIA
Expectorante indicado nas bronquites e nas tosses por mais rebeldes que sejam

LUNGACIBA
Poderoso tônico amargo, ativa o órgão digestivo, combatendo as diarréias e o catarro intestinal, estimulando o apetite.

JURUPITAN
Combate as cólicas e as congestões do fígado, os cálculos hepáticos e a icterícia.

CHA' MINEIRO
indicado contra reumatismo gotoso e artritismo, moléstias da pele, e, por ser muito diurético, nas doenças dos rins.
Vendem-se em tôdas as drogarias e farmácias. Peçam grátis nosso catálogo científico
J. Monteiro da Silva & Cia.
193, Rua 7 de Setembro, 195
Telefone: 23-2726
RIO DE JANEIRO

S.A. Fábrica de Tecidos Werner

São convidados os srs acionistas para a reunião da assembléia geral ordinária, que se realizará no dia 20 de março de 1957, às 16 horas, na sede social, à Rua Senador Dantas n.º 84 — 6.º andar, para os fins do artigo 20 dos Estatutos (discussão e deliberação sôbre relatório da diretoria, suas contas, inventário e balanço do exercício de 1956), e também para eleição do Conselho Fiscal.

Estarão à disposição dos srs. acionistas, no local acima indicado, até o dia da assembléia, os documentos a que se refere o artigo 99 do Decreto-Lei 2.627 de 26 de setembro de 1940.

Rio de Janeiro, 16 de fevereiro de 1957.

a.) A. J. PEIXOTO DE CASTRO JÚNIOR — Presidente.

SINDICATO NACIONAL DOS OFICIAIS DE NÁUTICA DA MARINHA MERCANTE

Reconhecido de utilidade pública Municipal, em 24-1-935 pelo Decreto 5.367. Adaptado ao regime vigente em 5.12.41 de acôrdo com o Decreto-Lei n.º 5.579.
VISCONDE DE INHAUMA, 64, 2.º ANDAR — TEL.: 23-0775.
End. Teleg.: CAPILOTOS — RIO DE JANEIRO

ASSEMBLÉIA GERAL EXTRAORDINÁRIA

São convidados todos os sócios quites em pleno gôzo de seus direitos sociais a comparecerem a Assembléia Geral Extraordinária a realizar-se no dia 1.º de março, sexta-feira, em 1.ª e 2.ª convocações, respectivamente às 15 e 16 horas com a seguinte Ordem do Dia:

1.º — leitura, discussão e aprovação da ata anterior;

2.º — esclarecimentos sôbre a Equiparação Salarial e posição da classe;

3.º — Assuntos gerais.

Rio de Janeiro, 26 de Fevereiro de 1957.

SERAPIÃO DO NASCIMENTO — Presidente.

REFINARIA DE PETRÓLEOS DE MANGUINHOS S.A.

AVISO

Acham-se à disposição dos srs. acionistas, na sede da Sociedade, na Avenida Brasil n.º 3.285, nesta Capital, os documentos a que se refere o artigo 99 do Decreto-Lei 2.627 de 26 de setembro de 1940.

Rio de Janeiro, 22 de fevereiro de 1957.

a.) A. J. PEIXOTO DE CASTRO JÚNIOR — Presidente.

Companhia Brasileira de Produtos de Aço S. A.

São convidados os srs. acionistas para a reunião da assembléia geral ordinária, que se realizará no dia 28 de março de 1957, às 14 horas, na sede social, à Rua Senador Dantas n.º 84 — 6.º andar, para os fins do artigo 25 dos Estatutos (discussão e deliberação sôbre relatório da Diretoria, suas contas, inventário e balanço do exercício de 1956) e, também, para eleição da Diretoria e dos membros do Conselho Fiscal.

Estarão à disposição dos srs. acionistas, no local acima indicado, até o dia da assembléia, os documentos a que se refere o artigo 99 do decreto-lei 2.627 de 26 de setembro de 1940.

Rio de Janeiro, 22 de fevereiro de 1957.

a.) A. J. PEIXOTO DE CASTRO JÚNIOR — Presidente.

BRASILEIROS EM SUEZ

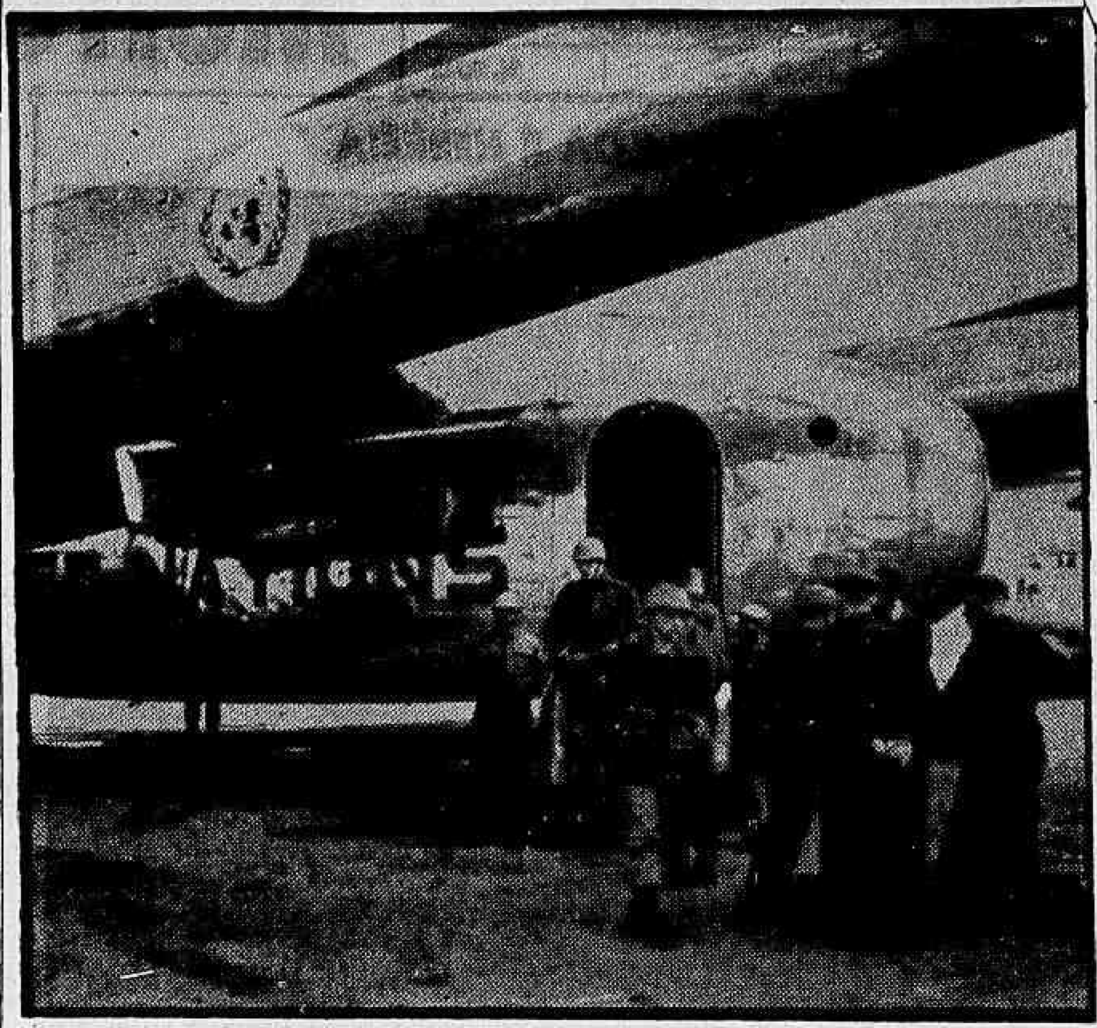

ABU SUWEIR, Egito — Soldados do Exército brasileiro, descem pela primeira vez em território egípcio, ao desembarcarem de um avião-transporte da Fôrça Aérea Italiana, a serviço das Nações Unidas. À direita, vê-se um grupo de oficiais do contingente colombiano que foram esperá-los no aeroporto para dar boas vindas. — (IPS).

Líderes rebeldes argelinos presos pela polícia francesa

PARIS, 27 — (UP) — As fôrças de segurança francesas anunciaram hoje a prisão de mais de dez líderes rebeldes argelinos e a apreensão de 73.000.00 de francos (cêrca de 210.000 dólares) destinados aos fundos dos revoltosos da Argélia.

Segundo se informa, as prisões foram efetuadas hoje em Paris e Argel.

VIGIADOS PELA POLÍCIA

A Polícia frisou que há muitos meses vinha seguindo a pista dos dirigentes óra detidos depois de identificar um agente de ligação que realizava constantes viagens com grandes somas de dinheiro nos bolsos, entre Paris e Argel. Durante um mês, êsse agente foi seguido pelos policiais civis, que tomaram nota dos nomes de tôdas as pessoas com as quais o agente falava.

Ontem à noite êsse agente foi detido numa rua de Paris e em seu poder fôram encontrados 13.000,000 de francos numa caixa de sapatos.

Imediatamente a polícia de Argel e de outros distritos de Paris prendiam os restantes suspeitos.

Milhões de francos

Dez milhões de francos fôram encontrados na residência de um dos suspeitos e 50.000.000 na casa de outro detido em Argel.

A Polícia se recusou a identificar os detidos em Paris mas soube-se que no grupo figuram pelo menos 2 europeus e 2 muçulmanos com passaportes estrangeiros.

Entre os detidos em Argel figuram Bouchenafa Moahmmed, ex-vice-presidente do Conselho Geral Argelino, dois chefes de tribus e o filho de um dos principais comerciantes muçulmanos de Argel.

Disse ainda a polícia que os detidos em Paris formavam o grupo principal de dirigentes da Frente Nacional de Libertação.

"Monsieur Jean"

PARIS, 27 (FP) — Os serviços de segurança do território prenderam, em Paris, Luanchi Salah, que, sob o nome de "Monsieur Jean" era o chefe do Estado-Maior da Frente de Libertação Nacional argelina, na França.

— "A organização central metropolitana da Frente de Libertação nacional argelina foi decapitada" anuncia um comunicado do Ministério do Interor, publicado ao findarem as operações policiais que acarretaram a prisão dos principais dirgentes do Estado-Maor da FLN na França.

Apreendidos os arquivos

Informa o Ministério que, durante as operações, foram apreendidos importantes arquivos, bem como farto material de propaganda e fundos qeu se elevam a 25 milhões de francos. O comunicado fornece, finalmente, esclarecimentos sôbre a identidade dos dirigentes clandestinos presos, todos argelinos. Entre êles, figura um membro importante da FLN na Argélia, que estava em missão, na França, para reorganizar a FLN.

CONCLUSÕES DA 12.ª PÁGINA

Juiz garante . . .

pertinentes a outros ramos funcionais, tais como venda de ingressos, condução de roupas, plantões de barracas etc., apontadas pelos impetrantes como lhes sendo cometidas e não impugnadas pela impetrada».

Taxação é despacho

Com referência à segunda pretensão dos fiscais, de que lhes fôsse garantido «o direito de só êles e os demais fiscais aduaneiros ser permitido exercerem as atribuições inerentes à carreira e de serem sòmente fiscais, com exclusividade», afirma o juiz que:

«No que diz respeito ao aspecto fiscal de exame de conteúdo dos volumes e bens submetidos a desembaraço alfandegário, quer no pertinente às importações, exportações e bagagens de viajantes, é assunto que escapa ao exame da segurança, como exaltado de início. Realmente, trata-se aí de serviço de conferência, taxação é despacho».

«A fiscalização dos impetrantes — prossegue — pela limitação em que se colocou o Juízo, é feita «a priori» no sentido de evitar a saída sem o desembaraço alfandegário, e «a posteriori» pela verificação de que as mercadorias saídas estão despachadas e conferidas».

E concluiu:

«Isto pôsto: Concede, em parte, a segurança, para garantir nos impetrantes o direito de só executarem as atribuições de encargos ou serviços próprios de suas carreiras, que lhes sejam inerentes profissionalmente ou decorram de regulamentos em vigor, compatíveis com o ramo profissional a que pertencem; denegada no que se refere à função de conferência de mercadorias sujeitas a despacho a que alude a Circular 73».

DASP . . .

plano de extinção estêja em andamento. Não havia lei anterior mandando proceder à extinção.

Economia

O diretor do DASP acentuou, a seguir, que, em consequência da extinção, como é lógico, será deduzida do Orçamento a quantia correspondente à que se teria de despender para pagamento de tais funções, mesmo que não estivessem preenchidas, já que a dotação orçamentária é feita em conjunto.

O caso dos concursos

O diretor do DASP informou, ainda, que os direitos daqueles que se habilitaram em concursos estão resguardados. Há mais de mil candidatos habilitados e por isso foi preservado um contingente igual de vagas para atender a êsses que lograram aprovação nas provas. Êsses candidatos estão com seus direitos resguardados no novo plano em elaboração no DASP.

Novo dique . . .

de navios de mais de 30 mil toneladas, possibilitará o reparo dos mesmos no próprio país, com sensível economia de divisas.

A construção, que vinha sendo retardada por falta de recursos, será equipada com um grupo de seis bombas para o alargamento do dique, rêdes de ar comprimido, oxigênio, hidrogênio, fôrça e luz e será servida por um guindaste elétrico com capacidade de trinta toneladas.

IAPI financiará

Ao conceder a autorização solicitada pelo Ministério da Viação e Obras Públicas, o Presidente da República estabeleceu que os recursos financeiros para custeio das obras e aquisição de equipamentos sejam fornecidos pelo Instituto de Aposentadoria e Pensões dos Industriários, de acôrdo com os entendimentos já mantidos entre essa autarquia e a Companhia Nacional de Navegação Costeira, recursos êsses estimados em 150 milhões de cruzeiros.

Censo mostra . . .

lução legislativa n. 40 uma condição: seriam feitos os aumentos de padrão, DESDE QUE NÃO ULTRAPASSEM OS DOS CARGOS IDÊNTICOS DAS SECRETARIAS DA CASAS LEGISLATIVAS FEDERAIS. Ora, em sua quase totalidade, os autores da ação ordinária eram oficiais legislativos e redatores-revisores, ambos os cargos de padrão "O" nas casas Legislativas federais; logo, não tinham direito à elevação pleiteada. Houve recurso para a instância superior, e a ação até hoje continua "sub-judice", numa das câmaras do Tribunal de Justiça".

Prevalece o "exclusive"

— "Nesse interim, a Mesa da Câmara de 1954, presidida pelo vereador Levy Neves, resolveu fazer uma reunião com os vereadores e ex-vereadores que fizeram parte da Mesa de 1950 a fim de que todos firmassem um TÊRMO DE RECONHECIMENTO, no qual ficasse esclarecido, por escrito e em definitivo, o que prevalecera como aprovado pela Câmara, em face dos documentos oficiais por êles subscritos, sem razuras, e com "Exclusive". — Se "inclusive" ou "exclusive". Participaram da reunião da Mesa de 1950, os srs. Murillo Lavrador (Presidente e então Secretário-Geral de Agricultura), Luís Gama Filho (1.º Vice-Presidente, então Ministro e hoje Presidente do Tribunal de Contas do Distrito Federal), Leite de Castro (2.º Vice-Presidente e então vereador), Alvaro Dias (2.º Secretário, então líder do PSD e hoje Ministro do Tribunal de Contas do Distrito Federal), Julio Catalano (3.º Secretário, então Secretário-Geral de Administração e hoje Delegado Fiscal da Prefeitura), e Geraldo Moreira (4.º Secretário, então Diretor do Departamento de Indústria e Comércio da Secretaria Geral de Agricultura, e hoje vereador); e, da Mesa de 1954, os srs. Levy Neves (Presidente), Hiram Dutra (1.º Vice-Presidente), Rubem Cardoso (2.º Vice-Presidente), Soares Sampaio (1.º Secretário), Faim Pedro (2.º Secretário) e Miécimo da Silva (4.º Secretário). O têrmo de reconhecimento, com a conclusão a que chegaram as duas mesas, de 1950 e de 1954, está publicado no "Diário Oficial", secção II, de 4/6/54 ("Câmara do Distrito Federal", 1a. pág., col. 4). Segundo o têrmo de reconhecimento, os membros da Mesa de 1950 reconheceram, perante a Mesa de 1954, que a expressão aprovada pela Câmara fora "Exclusive", como constava, sem entrelinhas nem razuras, dos originais do projeto e da redação final do mesmo, bem como dos autógrafos da Resolução Legislativa. Ficou esclarecido no têrmo que, como o primeiro original do projeto tivesse várias entrelinhas manuscritas, e o vereador Paes Leme, então da UDN, insistisse no prevalecimento de "exclusive", em lugar de "inclusive", foi novamente dactilografado e assinado o original do projeto, antes de sua aprovação".

Surge Lygia

— "Enviado o texto oficial do TÊRMO DE RECONHECIMENTO à Procuradoria da Prefeitura, para que o fizesse valer judicialmente, liquidando a questão, em favor da Câmara e contra os funcionários, os interessados se convenceram de que a causa pràticamente estava perdida. Eis então que surge dona Lygia, como 1a. Secretária da Câmara, em 1955. E uma das autoras da ação ordinária foi convidada para sua assistente. Passaram então os interessados a agir sôbre dona Lygia através da assistente".

Artifício

— "Dona Lygia, bem industriada, apresentou à Comissão Diretora de 1955 o texto de uma Resolução, a ser assinada, que veio a ter o n. 578 e foi publicada no "Diário Oficial", secção II, de 27/5/55 ("Câmara do Distrito Federal", pág. 830, col. 1), que é um mimo de artifício: considera a Resolução que), ESTANDO A QUESTÃO PENDENTE DE RECURSO NO TRIBUNAL DE JUSTIÇA "não podendo a Comissão Diretora desistir do Recurso" e "devendo ser aguardada a decisão do Poder Judiciário", outra coisa não tem a fazer a Comissão Diretora que assegurar aos funcionários em questão, em 1955, "a percepção da diferença de vencimentos, para todos os efeitos, entre o Padrão "O" e o símbolo PL-4", com validade "a partir de 1 de novembro de 1950". Não é uma jóia, de malandragem?"

Há mais

E concluiu o 1.º Secretário da Câmara:

— "E assim mesmo, não tendo os interessados direito ao que pleiteavam, por haverem sido excluídos os benefícios pela expressão "exclusive"; porque o próprio texto da Resolução legislativa n. 40, de 1950, condicionava a concessão da elevação de padrão a que os padrões de vencimentos "não ultrapassem os dos cargos idênticos das Secretarias das Casas Legislativas Federais", e no Senado Federal o oficial legislativo e o redator-revisor eram padrão "O", exatamente como na Câmara dos Vereadores, não podendo, portanto, ultrapassar, para símbolo PL-4; e porque o "Têrmo de Reconhecimento" provaria no Judiciário que a expressão aprovada pela Câmara "exclusive", e não "inclusive" — 36 funcionários da Secretaria da Câmara receberam dos cofres públicos do Distrito Federal, por obra, graça e artifício de dona Lygia, que induziu a Comissão Diretora de 1955 em êrro, mais de seis milhões de cruzeiros, indevidamente! E os funcionários beneficiados tiveram aumentos indevidos e permanentes de vencimentos que importam na sangria de 3 milhões e oitocentos e oitenta e oito mil cruzeiros "por ano"!

Se havia questão judicial em curso, por que não aguardar a decisão final? Por que tanta pressa, tratando-se de pagamentos tão vultosos? E se a decisão judicial vier a ser contrária — como tudo leva a crer, em face do têrmo de reconhecimento? Em tudo isso haverá honestidade? Não é estarrecedor? Não é, verdadeiramente, um escândalo formidável?

Essa é a minha primeira resposta ao depoimento de dona Lygia! E ela que espere, porque há mais."

Os beneficiados

Os funcionários beneficiados foram os seguintes:

Maria José Fernandes (Assistente da 1a. Secretária), Cr$ 306.036.00; Sidney da Cruz Secco, Cr$ 258.072.00; Maria Leonarda Chagas, Cr$ 255.647.00; Maria da Glória Murat do Pillar, Cr$ 255.000,00; Salumith Loureiro Penafiel, Cr$ 251.226.00; Manoel Leite Cabral, Cr$ 268.807,00; Zulmira Soares Campos, Cr$ 261.680,00; Dina Cândida Moreira de Mattos, Cr$ 243.593.00; Maria Lourenço Gomes, Cr$ 230.633,20; Maria José Batista Pereira, Cr$ .... 273.137.70; José Dias da Conceição Júnior, Cr$ 261.912.00; Consuelo de Sá Ribeiro, Cr$ 267.051,60; Antônio Duarte do Amaral, Cr$ 276.252,00; Anésia Pinheiro Machado, Cr$ 241.920,70; Silvia Augusta Santa Rosa, Cr$ ...... 239.824,00; Manoel Ildefonso Jansen Muller, Cr$ 260.328,00; Alvaro Ferreira do Couto Ferra Júnior, Cr$ ...... 289.371.40; Joselito de Sant'Anna Prata, Cr$ 266.587,90; Antônio Marques de Araújo, Cr$ 238.357,00; Adewon de Oliveira Sousa, Cr$ 250.997.40; Nair Macedo Neves, Cr$ 235.873,70; Guilherme Di Cavalcante Mello, Cr$ .... 221.466,00; Olímpio Tomasi, Cr$ .... 217.723,20; Antônio Claudio Maria Teixeira, Cr$ 232.956.10; e outros, com importâncias menores. O total da fôlha de pagamentos indevidos é de .. Cr$ 6.393.018,30.

Hoje a nota final das conversações de Mollet nos EE. UU.

WASHINGTON, 27 — (FP) — As 17 horas, quando os fotógrafos e jornalistas já tinham sido admitidos na Casa Branca — onde chegava a seu têrmo o que tinham anunciado como sendo a última conversação Eisenhower-Mollet — um porta-voz da Casa Branca anunciava que as discussões entre os dois governos ainda não tinham terminado.

Comunicou, então, que fôra decidido que o presidente Eisenhower e o sr. Guy Mollet se reuniriam novamente amanhã de manhã, ainda na Casa Branca, para dar a última demão no comunicado final, que será dado a público antes da partida, para Nova York, do Presidente do Conselho francês.

PLENO ACÔRDO

O sr. James Hagerty precisou, em seguida, que a conversação hoje de manhã realizada na presença dos membros das duas delegações governamentais, girou essencialmente sôbre a redação de alguns pontos daquêle comunicado mas, frisou, isso de modo algum significa que tenha havido desacôrdo entre as duas delegações.

Ladeou o sr. Hagerty a pergunta de um jornalista, que indagava se êsse adiamento do comunicado final significava que eram esperados novos desenvolvimentos do caso israelense na ONU. Entretanto, reconheceu o porta-voz oficial que os problemas do Oriente Médio tinham sido abordados no decurso da discussão de hoje de manhã, tendo igualmente salientado que o sr. Guy Mollet expusera, durante parte da conversação com o presidente Eisenhower, as grandes linhas do programa que a França espera aplicar na Argélia.

WASHINGTON, 27 — (FP) — No discurso hoje pronunciado no "National Press Club", passou o Presidente do Conselho francês, sr. Guy Mollet em revista os vários problemas examinados no decurso de suas conversações com o presidente Eisenhower, expôs as grandes linhas da política externa da França e exprimiu a esperança de que a amizade franco-americana sairá ainda mais viva do que nunca, dessas conversações.

Iniciou o sr. Mollet a sua alocução referindo-se aos problemas europeus, tendo declarado, principalmente:

"Fazer a EURATOM é por em comum os destinos atômicos de nossos países. Estabelecer o mercado comum europeu é suprimir as barreiras alfandegárias. Harmonizar as legislações sociais, coordenar as políticas econômicas de modo a constituir um vasto mercado de 150 milhões de consumidores, no qual, como nos Estados Unidos, os bens e as mercadorias bem como as pessoas, circulem livremente. Associar a êsse mercado os territórios de ultramar de nossos países, é abrir caminho para a união da Europa e da África, o que começamos a chamar a Europa-África".

E prosseguiu o Presidente do Conselho:

"Os meus dois objetivos essenciais foram sempre a reconciliação franco-alemã e a União Européia. Fundando a Europa num sólido entendimento franco-alemão, fixamos o destino das futuras gerações, na prosperidade e na paz".

Conclusões da 1.ª página

A. Falcão . . .

ainda que se faça qualquer nomeação no serviço público no correr dos dois anos da sua vigência, bem como determina que não se inicie nova obra pública a não ser as que tenham financiamento previsto em fundos especiais.

O projeto Falcão contém ainda outras determinações e deverá ser depositado na Mesa da Câmara, para iniciar sua tramitação, logo após o carnaval.

O representante pessedista está realizando consultas entre seus correligionários à procura de apoio prévio para a sua iniciativa.

'Correio' . . .

coronel Janary Nunes de haver injuriado e caluniado o seu jornal quando um repórter lhe solicitou informações de interêsse público.

Diz a queixa que, instado pelo telefone a prestar declarações de uma refinaria da "Petrobrás" por uma companhia americana, o coronel Janary Nunes passou a destratar o repórter e o jornal com expressões que estavam sendo gravadas e nas quais se incluía a seguinte: "Os srs. fazem-me pensar que estão muito mais vendidos à Esso Standard que nos brasileiros".

Foi crime, mas . . .

policial considera-se terminada: se admitir o homicídio ou se levantar dúvida ou suspeita, o trabalho continuará até que haja um esclarecimento completo do evento.

A demora do laudo está assim prejudicando o desenvolvimento das diligências. Esta demora, 13 dias fazem hoje da reconstituição, contraria o disposto no art. 261 do Regulamento que encarece aos peritos a necessidade de rapidez de seus laudos por constituirem "preciosa ajuda à autoridade policial" recomendando "prestar-lhe, verbalmente, esclarecimentos que facilitem ou habilitem as investigações, antes da remessa formal do laudo".

O delegado do 15º DP e seus auxiliares nenhum esclarecimento até agora conseguiram do sr. Vilanova, de forma que não sabem como proceder desde que lhe falta qualquer orientação técnica a respeito.

TIROS E ESPAÇOS

Levando-se em conta os depoimentos da viúva do general, de seu filho e da criada de nome Laura, houve, entre os dois tiros, um espaço mais ou menos de um minuto, tempo gasto naturalmente pelo major Fernando para descer ao pavimento inferior do prédio a fim de verificar se fôra a porta da geladeira que batera. Pretende-se afirmar que êste espaço teria sido gasto pelo general para armar o cão do revólver para o segundo tiro.

Pergunta-se: Seria possível a vítima, caída sôbre o leito, já ferido por um projétil à altura do coração, esvaindo-se em sangue portanto, ter o domínio necessário para armar novamente o cão do revólver e dispará-lo pela segunda vez e picotar uma terceira bala, que falhou?

A QUEIMA-ROUPA

Afirma-se, também, que o perito Vilanova teria constatado que os dois tiros foram disparados à queima-roupa. Sabendo-se que o pijama que a vítima vestia tinha sido lavado e o local da perfuração rasgado ou cortado, não se concebe por que forma foi averiguado detalhe tão importante desde que os resíduos da deflagração da pólvora que servia de carga dupla devem ter sido retirados pela lavagem e destruídos pelo sabão. Ademais, é preciso salientar que no exame cadavérico, não foi constatada a presença da tatuagem que o tiro à queima-roupa deixa em tôrno do ponto por onde o projétil penetra.

A REALIDADE

Resta, pois, dizer: a realidade é uma só. Em face o depoimento prestado pela empregada Laura, aos detalhes conhecidos, principalmente, o da confusão de um tiro de carga dupla com a batida da porta de uma geladeira, os diversos incidentes que se conhecem e, principalmente, a constatação de uma bala picotada na arma, cada vez mais se firma a convicção de se tratar de um homicídio, ficando completamente afastada a hipótese de acidente ou de suicídio, consciente ou não.

Apesar de . . .

subvencionar Sociedades Carnavalescas.

O outro ítem da carta é o reconhecimento de que realmente, conforme noticiamos, não houve concorrência pública, só dispensável por calamidade pública ou comoção intestina no país, de acôrdo com o art. 246 do Código de Contabilidade.

OS FATOS

Quanto aos convites (1º ítem), a informação de que êles existem nos foi prestada por um Diretor da Associação dos Cronistas Carnavalescos, jornalista militante, cujo nome nos reservamos para dar em outra oportunidade, se necessário, mas que viu inclusive, parte dêsses convites, gratuitos na mesa do sr. Nelson Batista.

E a prova de que êles existem, é que, hoje mesmo, chegará ao gabinete do embaixador Negrão de Lima a segunda remessa de convites que serão distribuídos aos vereadores e jornalistas ali credenciados. Outra prova de que haverá convites gratuitos é a relação (extensa lista) de nomes em poder da secretária do sr. Murilo Miranda, Diretor do Teatro Municipal todos êles enquadrados no sistema de amizade do Diretor de Turismo, para a obtenção de convites.

A CARTA

Eis, na íntegra, a carta enviada ao DIARIO CARIOCA pelo sr. Nelson Batista Diretor do Departamento de Turismo e Certames da Prefeitura:

"Senhor Diretor: A respeito da nota publicada nêsse conceituado matutino, sob o título: "Dois mil convites no Municipal vão ser gratuitos", cumpre-me informar a V. Sa. que o Departamento de Turismo e Certames da Prefeitura, ao contrário do noticiado, não procedeu à impressão ou distribuição de quaisquer convites para distribuição gratuita. Tal como é do desejo do sr. Prefeito, êste Departamento empenhou-se em dar ao baile do Teatro Municipal todo brilho que merece procurando, ao mesmo tempo, encontrar na receita normal os recursos para atender às vultosas despesas acarretadas pelo mesmo baile, sem elevar os preços cobrados ao público em 1956.

"Quanto à menção à falta de concorrência pública para o contrato de orquestra, decoração e "buffet", êste Departamento timbrou em seguir a praxe estabelecida pelas administrações anteriores, efetuando a seleção de propostas que lhe foram livremente apresentadas por diversos concorrentes.

"Em vista do aprêço que nos merece êsse jornal, colocamos à disposição de Vossa Senhoria, sr. redator, a "ata de julgamento dos projetos de ornamentação da cidade e do baile de gala do Teatro Municipal", firmada neste Departamneto a 30 de janeiro de 1957.

"Finalmente a respeito da dotação orçamentária de Cr$ 4.000.000,00, que o conceituado DIARIO CARIOCA supôs destinar-se à ornamentação da cidade, devo informar à V. Sa. que, em cumprimento ao Orçamento Municipal tem a mesma aplicação específica em "subvenções e auxílios para Sociedades Carnavalescas" (Verba nº 806 — Código 3.522), não podendo ser desviada para quaisquer outras finalidades.

"Sem mais, certo da acolhida que espero merecer por êstes esclarecimentos, sou de Vossa Senhoria, atenciosamente".

FLORES SERÁ REELEITO 1o. VICE DA CÂMARA

Vieira busca solução; talvez Aranha

60% do PSD, 99% do PTB e do PSP, 50% do PR e 5% da UDN votarão, segundo estimativas pessimistas, no general Flores da Cunha para primeiro Vice-Presidente da Câmara dos Deputados.

A constatação dêsse fato está causando sérias apreensões aos dirigentes da maioria parlamentar, incumbidos, por resolução escrita da bancada e do diretório nacional do PSD, de promover a restauração do critério da proporcionalidade na organização das comissões e órgãos dirigentes do Palácio Tiradentes, como contribuição, no âmbito parlamentar, à consolidação da paz política.

À PROCURA DA FÓRMULA

Os srs. Ulisses Guimarães, Presidente da Câmara, e Vieira de Melo, líder do Govêrno, estão realizando pessoalmente gestões e entendimentos à procura de uma fórmula que lhes permita saltar o obstáculo.

Acompanhado do sr. Batista Ramos, o sr. Vieira de Melo procurou ontem o sr. Flores da Cunha para uma conversa inicial. O general, depois de ouvir o que o sr. Vieira e o sr. Ulisses trataram com o Presidente da República no caso da composição da Mesa, disse-lhes que nada tinha com o assunto, de vez que não é candidato nem está pedindo voto. Sua disposição é a conhecida — não é candidato, mas, eleito, assumirá o pôsto.

Não tratou

Em palestra com a imprensa, o general Flores da Cunha disse que não houve interpelação do líder a êle. «E do caso não trataram comigo — disse — um milímetro. Tudo o que se disser em contrário é mentira».

A situação do general Flores da Cunha não tem assim solução à vista. Em sucessivas conversações no plenário da Câmara, das quais tomaram parte, entre outros, os dirigentes supracitados e os srs. Horácio Láfer, que veio de São Paulo especialmente para tratar do assunto, Armando Falcão, Jandui Carneiro, Gustavo Capanema e outros, verificou-se que não há condições, atualmente, para a liderança realizar, com possibilidade de execução, um acôrdo com as oposições; mas não se aceitou a situação como fato consumado e fêz-se um apêlo à imaginação do sr. Vieira de Melo para que encontre uma saída adequada, que ressalve as deliberações do PSD e atenda aos interêsses políticos do Govêrno.

Aranha para mediar

Acredita-se que o embaixador Osvaldo Aranha, cujos conselhos tanto ouve o general Flores da Cunha, seja convocado a facilitar a tarefa dos líderes governamentais, numa tentativa de persuasão. O que se quer do general é que êle declare não só que não é candidato mas que, eleito, não aceitaria o mandato.

Vieira procura Arinos

No fim da tarde e pouco antes da reunião de líderes e vice-líderes da maioria e da minoria, o sr. Vieira de Melo procurou o líder da Oposição, sr. Afonso Arinos, a quem pôs a par dos esforços que realiza no sentido de levar adiante o desejo do PSD de que se restabeleça o critério da proporcionalidade na constituição da Mesa da Câmara.

O sr. Vieira não levou qualquer decisão ao sr. Arinos, mas, segundo nos disse, foi, por dever de gentileza, narrar ao líder da Oposição o pé em que estão as negociações. Para o sr. Vieira o acôrdo só é possível e viável com a vitória do princípio da proporcionalidade. Tudo faz nesse sentido, mas observa também que a resolução do PSD não é taxativa nem obriga a uma solução única, apenas determina a realização de esforços no referido sentido.

Acreditava o sr. Vieira que, na reunião dos líderes de ontem, à tarde, se avançaria um passo no encontro de uma solução. Entretanto, nada poderia avançar antes da reunião da bancada do PSD, convocada para hoje, às 14,30 horas.

Reunião da UDN

A bancada udenista também se reune hoje, mas o sr. Arinos ainda não terá novidades para comunicar aos seus liderados com relação ao problema da Mesa.

— Não espero resposta nenhuma do líder do Govêrno — disse-nos ontem o sr. Arinos, no momento em que o sr. Vieira de Melo deixava o seu gabinete. — O que nós da UDN esperamos — disse — são perguntas.

Crescem os indícios de que, cética quanto ao êxito das demarches da liderança governista, a UDN se entrega francamente a tentativas com grupos ou pessoas descontentes do bloco majoritário para a organização de uma chapa de luta.

Essa perspectiva causa apreensões à Maioria, que não tem ainda elementos para medir a extensão que assumiria uma articulação em favor de uma nova chapa, de completa renovação, à Mesa da Câmara.

PTB reune-se hoje

A bancada do PTB se reune hoje, pela manhã, sob a direção do sr. Wilson Fadul para a Primeira Secretaria da Mesa da Câmara e os vice-líderes do partido. Será examinada também na oportunidade a tese, sustentada pelo PSD, da restauração do critério de proporcionalidade. Os petebistas provàvelmente se pronunciarão hoje oficialmente sôbre o caso Flores da Cunha.

Fundado o Instituto Brasileiro de Direito Rodoviário

Durante a VI Reunião das Administrações Rodoviárias, recentemente promovida em Belo Horizonte e da qual participaram não só o Departamento de Estradas de Rodagem do Distrito Federal como os demais Departamentos estaduais, foi fundado o Instituto Brasileiro de Direito Rodoviário. Na ocasião, em sessão plenária, por unanimidade, foi aprovada uma indicação no sentido de que todos os órgãos rodoviários do país prestigiem e apoiem de forma efetiva o nóvel Instituto, facilitando-lhe os meios adequados para a consecução de suas finalidades.

O DER—DF foi aclamado, para um dos postos na administração do Instituto, com a indicação do dr. Moacir da Cunha Barbosa, assessor jurídico do órgão rodoviário do Distrito Federal. Para a presidência do Instituto foi eleito o dr. Osvaldo Rosa, do DER de São Paulo.

Provisòriamente, a secretaria-geral do Instituto Brasileiro de Direito Rodoviário estará funcionando na Av. Presidente Vargas, 522, 17.º andar, para onde deverão ser remetidas tôdas as correspondências ou remessas de numerário.

BC

Desde o Império a serviço do Brasil

BANCO DO COMÉRCIO S.A.

MATRIZ: OUVIDOR, 93/95
7 AGÊNCIAS NO RIO
SÃO PAULO: R. ÁLVARES PENTEADO, 196/200

Aventura do José

O escritor José Condé fêz distribuir, ontem, pela imprensa, como acontecimento digno de ser noticiado o fato de ter pela primeira vez, aos 40 anos de idade, viajado de avião, vencendo, dessa forma, o que veio em nota chamado "de uma velha fobia aérea". Como justificativa da importância do fato está escrito que êle poderá ser juntamente aproveitado para incorporar-se aos famosos Arquivos Implacáveis de seu irmão João Condé

Partido Nacional à vista

A criação de um novo partido, cujo fim principal seria o de assegurar apoio à política externa do Govêrno, estaria sendo cogitada por oposição que teria partido do sr. Amaral Peixoto, em vista da impressão que lhe causou a posição adotada por grupos do PSD e do PTB, contràriamente, às ações do Govêrno no âmbito internacional.

O novo partido abrigaria não somente elementos da bancada governista, mas seria a reunião de membros de quaisquer partidos que estivessem de acôrdo com a política externa adotada pelo govêrno do sr. Juscelino Kubitschek

Acusado de desvio: absolvido

O promotor da 3a. Auditoria de Guerra recorreu para o Superior Tribunal Militar da decisão do Conselho Especial de Justiça que absolveu por unanimidade de votos o 1º tenente Hamilton Dantas Minchette, denunciado por crime de peculato.

Minchette fôra apontado como responsável por um desfalque de cêrca de cem mil cruzeiros, ocorrido na Tesouraria da 5a. Cia. de Fronteiras, sediada na cidade de Guaíra.

Desfalque antigo

Segundo declarações prestadas pelo indiciado na fase do inquérito, ao assumir o cargo de tesoureiro, já devia existir o desfalque, uma vez que foi descoberto logo após ter tomado posse naquela dependência.

O Conselho foi presidido pelo cel. Roberval Osório, com a assistência jurídica do auditor Francisco Anselmo Chagas. Na defesa funcionou o advogado Renato Dardeau de Albuquerque. O processo deu entrada, ontem, na Secretaria do Tribunal, devendo ser apreciado após o término das férias forenses.

CADASTRADAS AS FIRMAS DE CADASTRO

As inúmeras firmas que elaboram cadastro para fornecimento de informações comerciais, serão agora cadastradas pelas Juntas Comerciais dos seus Estados ou Territórios, obrigadas ao registro, de acôrdo com a lei, ontem sancionada, pelo Presidente da República.

Abertura do ano letivo

Dia 7 de março, às 10 horas da manhã, se realizará na sede da Universidade do Brasil (Avenida Pasteur 250 — Praia Vermelha) a tradicional cerimônia de abertura do ano letivo, presidida, como das vezes anteriores, pelo Presidente da República.

A lição de sapiência será dada pelo prof. Carlos Chagas Filho (da Faculdade Nacional de Medicina e do Instituto de Biofísica) e versará o tema: "A Era Atômica e a Vida Humana". Em seguida, falará o sr. Ministro da Educação e Cultura, prof. Clovis Salgado. Para a solenidade foram convidadas as altas autoridades, além do corpo diplomático e de personalidades científicas estrangeiras.

Após a sessão universitária, da inauguração dos cursos, o sr. Presidente da República e o presidente visitarão as novas instalações do Instituto de Biofísica da Universidade, também na Praia Vermelha.

SINATRA ACUSADO POR DETETIVE

LOS ANGELES, 27 (FP) — Um detective particular acusou Frank Sinatra, o conhecido ator cinematográfico, de ter ajudado o famoso jogador de baseball Joe Di Maggio, durante um "raid" no apartamento de Marilyn Monroe sua ex-espôsa a 5 de novembro de 1954, depois da sentença de divórcio pronunciada a favor da loura "estrela".

Frank Sinatra sempre afirmou que seu papel nesse "raid" foi tranquilo — os dois homens enganaram-se e entraram em outro apartamento — limitara-se a ficar na porta. Di Maggio em seu carro casa de sua ex-mulher.

O detective particular e Frank Sinatra depuseram ambos, ante uma comissão da Câmara Estadual da Califórnia, encarregada de investigar sôbre as atividades de detectives particulares acusados de fornecer informações a revistas que procuram escândalos. Um dos membros da Comissão declarou que se Sinatra fôr considerado culpado poderá ser réu de falso testemunho.

Dinamizar o INIC é a ordem do presidente JK

— Vamos promover a vinda de agricultores, técnicos e operários qualificados europeus para o Brasil, dinamizando assim as atividades do INIC, com vistas a elevá-las a um plano mais compatível com o papel que deve desempenhar no processo do desenvolvimento econômico do país.

Acrescentando que o principal objetivo é coordenar a tarefa comum, frisou o ministro Fernando Ramos de Alencar, Presidente do INIC — durante a homenagem que lhe prestaram com um almôço no Iate Clube os adidos de Emigração e Agricultura das Embaixadas de vários países — que não medirá esforços para alcançar a meta desejada, sentindo contar desde já com a colaboração de governos e entidades internacionais ligadas ao problema.

CONVIDADOS DE HONRA

Estiveram presentes, à homenagem, o Subchefe da Casa Civil da Presidência da República, ministro Sette Câmara, Chefe do Departamento Consular e de Passaportes do M.R.E., ministro Sette Penna e adidos de Emigração das embaixadas da Itália, Alemanha, Holanda, Grécia e Espanha, representantes da Missão do CIME e várias outras autoridades.

VAI DINAMIZAR O INIC

O Presidente do INIC, ministro Fernando de Alencar, sr. Armando Rota, Conselheiro de Emigração da Embaixada da Itália, e o sr. Warren Fuller, Chefe da Missão do CIME, respectivamente da esquerda para à direita, quando palestravam durante a homenagem ao primeiro

CONCORRÊNCIA DOS ÔNIBUS ELÉTRICOS PROTESTO JUDICIAL CÓNTRA A PREFEITURA

EXMO. SR. DR. JUIZ DE DIREITO DA 1.ª VARA DA FAZENDA PÚBLICA

CONSÓRCIO COBRAZIL-SIEMENS-VILLARES, entidade constituída pelas sociedades COBRAZIL COMPANHIA MINERAÇÃO E METALURGIA BRAZIL, sediada nesta capital na Praça Pio X, n. 15, SIEMENS DO BRASIL COMPANHIA DE ELETRICIDADE, sediada nesta capital na Avenida Rio Branco n. 10, e TROLEIBUS VILLARES S. A., sediada na capital de São Paulo, na Rua Alexandre Levi n. 202, representado pelos seus advogados abaixo-assinados, vem requerer a V. Exa. a notificação da Prefeitura do Distrito Federal na pessoa do Prefeito, Exmo. Sr. Embaixador Francisco Negrão de Lima e da S. A. D. E. Sul-Americana de Eletrificação S. A., sediada na cidade de São Paulo, na Rua Barão de Itapetininga n. 124, na pessoa de seu representante legal, dos têrmos do seguinte protesto, feito na forma do Artigo 720 e seguintes do Código de Processo Civil, para ressalva de seus direitos, pelos motivos que passa a expor.

1. Por edital publicado no "Diário Oficial" (Seção 2), de 3-8-56, a Prefeitura do Distrito Federal abriu concorrência pública para as obras de implantação de um sistema de transporte coletivo por ônibus elétricos (troleibus), destinado a servir parte da área urbana da Capital Federal.

Com fundamento em autorização dada numa das cláusulas do edital, constituiu-se o Consórcio notificante por escritura pública lavrada à fls. 22v do Livro 1655 do Tabelião do 11.º Ofício de Notas, com o fim de participar da concorrência referida.

2. À concorrência compareceram diversas firmas e entidades, sendo afinal habilitados pela Comissão de Organização e Julgamentos da Concorrência de Ônibus Elétricos, nomeada pelo Prefeito do Distrito Federal, a notificante, a segunda notificada S. A. D. E. — Sul-Americana de Eletrificação S. A. e Materiais, Equipamentos, Engenharia S. A.

Nos têrmos do relatório do julgamento a que a referida Comissão procedeu, foi proposta a adjudicação do contrato das obras a S. A. D. E. — Sul-Americana de Eletrificação S. A. e indicados, em segundo lugar, o Consórcio notificante, e em terceiro lugar Materiais, Equipamentos, Engenharia S. A. (Diário Oficial — Seção 2, 24-12-56).

3. Com o julgamento da D. Comissão não se conformou o Consórcio notificante, que apresentou ao Prefeito do Distrito Federal considerações críticas, nas quais procurou evidenciar os erros de apreciação contidos no relatório e reclamar que lhe fôssem adjudicadas as obras, em vez de o serem à segunda notificada, por ser a proposta desta inferior à do Consórcio notificante, uma vez devidamente retificados os algarismos em que se exprimiam os resultados.

A matéria foi submetida ao reexame da D. Comissão, que reiterou suas anteriores conclusões, e o "Diário Oficial" (Seção 2, de fevereiro de 1957) publicou afinal o seguinte despacho do Exmo. Sr. Prefeito, aprovando a concorrência:

> "Diante do parecer unânime da Comissão, aprovo a concorrência, adjudicando-se o contrato à S. A. D. E. — Sul-Americana de Eletrificação S. A., classificada em primeiro lugar. Exclua-se do contrato, nos têrmos do Parecer da Consultoria Jurídica, a cláusula que não foi objeto da concorrência".

4. Antes que se transforme em contrato entre a primeira e a segunda notificada a decisão contida no despacho supra, julga-se o Consórcio notificante no dever de lavrar judicialmente o presente protesto para ressalva dos seus direitos e ulterior justificação da ação anulatória e de perdas e danos, a que eventualmente terá direito, por estar firmado, data vênia, em êrro de fato, o julgamento da D. Comissão favorável à segunda notificada.

5. O ponto fundamental, que autoriza o Consórcio notificante a assumir desde já, em caráter preventivo, posição contrária ao contrato, que pode vir a consumar uma lesão de seus direitos é o seguinte:

> 1 — Baseia-se a D. Comissão, ao cotejar as duas propostas, na hipótese de serem importados os ônibus elétricos destinados ao futuro serviço, vigorando para essa importação o chamado **ágio oficial, que eleva a Cr$ 45,00** o preço do dólar;
>
> 2 — Admitiu, entretanto, a D. Comissão, que a importação de veículos suscetíveis de serem fabricados no Brasil se venha a tornar impossível por deliberação das nossas autoridades monetárias, e por isso previu desde logo que o contrato definitivo consagre uma variante, graças à qual o material importado possa vir a ser substituído por material fabricado no país, também proposta alternativamente pelas emprêsas concorrentes.
>
> 3 — Ora, caso essa variante venha a ser adotada, como é provável, dadas as dificuldades cada vez maiores antepostas à importação de materiais, para os quais existe ou pode existir similar nacional, vigorará por fôrça do contrato o preço oferecido pela segunda notificada para os ônibus elétricos que ela pretende fabricar, e êsse preço longe de conduzir a proposta da segunda notificada a uma situação mais vantajosa do que a do Consórcio notificante, deslocará automàticamente para o segundo lugar na concorrência a emprêsa que a D. Comissão indicou ao Exmo. Sr. Prefeito para adjudicação das obras.

6. O resultado acima exposto poderia constituir surprêsa para as autoridades brasileiras, se o Consórcio notificante não se apressasse a antecipá-lo através do presente protesto. A D. Comissão chegou à conclusão de que a proposta da segunda notificada era mais vantajosa do que a do Consórcio notificante sob a influência do valor atribuido aos ônibus elétricos destinados ao serviço. Foi essa, como é fácil demonstrar, a verba decisiva, que fêz pender nos algarismos da D. Comissão o cotejo no sentido da segunda notificada. Ora, a verdade é que tal resultado desaparece e se inverte radicalmente se, em vez de ônibus importados, vierem a ser aceitos pela Prefeitura ônibus fabricados no país.

Se a Prefeitura contratar com a S. A. D. E. — Sul-Americana de Eletrificação S. A. porque sua proposta lhe parece mais vantajosa sendo os ônibus importados do estrangeiro e autorizar ao mesmo tempo, a título de variante, a substituição dêsses ônibus por outros fabricados no país, acontecerá necessàriamente que o modo de execução dado ao contrato tornará o preço do concorrente escolhido mais oneroso para os cofres municipais do que o preço pedido pelo concorrente classificado em segundo lugar.

7. A demonstração dêsses pontos não demanda considerações técnicas profundas, nem ultrapassa a capacidade de apreciação da matéria por um leigo nas questões de engenharia de transportes que ela encerra.

Em primeiro lugar, não resta dúvida de que a D. Comissão recomendou à Prefeitura a introdução no contrato de uma possibilidade de opção, que eventualmente a conduza a substituir o material importado pelo de fabricação nacional. Depois de dizer que prefere a proposta da segunda notificada, baseando-se na importação dos ônibus elétricos, diz a Comissão:

> "Mas isto não quer dizer que, no contrato a ser assinado com a firma vencedora, não sejam incorporados os preços de tôdas as demais alternativas propostas pela mesma, justamente para dar maior elasticidade à Prefeitura, nos casos em que circunstâncias supervenientes obriguem ou aconselhem a adotar, total ou parcialmente, soluções diversas daquela que foi indicada em primeira análise, sem entrar a fundo em considerações que dependem de outros setores da administração".

Por conseguinte, estará aberta a porta para a transformação do fornecimento do material importado em material de fabricação doméstica. Resta ver se nessa eventualidade, para a qual concorrem fatores de ordem administrativa geral do conhecimento de todos, seria a proposta preferida pela D. Comissão como a mais vantajosa para os cofres municipais.

8. Na realidade, o que se verifica é, porém, o oposto. Tanto o Consórcio notificante quanto a segunda notificada ofereceram veículos de produção nacional, isto é, com 15% dos materiais aplicados em sua fabricação de pendentes de importação: o do Consórcio sob a denominação de modêlo "TC-50 Villares" e o da segunda notificada sob a denominação de modêlo "Sul-América".

O preço do "TC-50 Villares" foi de Cr$ 2.550.000,00, no qual se computa o valor dos 15% de partes importadas a US$ 4.550,00. Nesse preço de Cr$ 2.550.000,00 estavam naturalmente compreendidas as partes adquiridas no estrangeiro, tomando-se não uma taxa arbitrária de dólar como a resultante do chamado ágio oficial, ao qual o Consórcio notificante não pode, no exercício de sua indústria privada, ter direito, mas o ágio de importação, que se estima em média no dôbro daquele valor.

Compreendendo porém que a Prefeitura poderia ter interêsse em reduzir o preço do veículo importando ela própria as partes cuja fabricação nacional não podia ser imediatamente prevista, admitiu o Consórcio notificante uma variante do seu preço, desde que a Prefeitura assumisse o encargo da importação daquelas partes, debitando ao Consórcio notificante o preço do dólar por ela obtido ao ágio oficial. Passava nesse caso o ônibus a custar Cr$ 2.300.000,00, sendo a diferença de Cr$ 250.000,00 exatamente a expressão da economia de Cr$ 45,00 por dólar em US$ 4.550,00.

9. Ocorreu neste ponto o primeiro e inescusável êrro da D. Comissão, que ao apreciar o preço unitário do veículo, proposto pelo Consórcio notificante, desentendeu a variante de Cr$ 2.300.000,00 e preferiu supor que nesse preço não estava computado o das partes importadas, isto é, os eixos dianteiros e trazeiros, sistema de freios e de direção, rodas e eixos de transmissão. Daí resultou que o preço do "TC-50 Villlares", adotado pela D. Comissão para a comparação das propostas, não traduziu rigorosamente o que se encontrava no do Consórcio notificante, pois em vez de tomar o preço de Cr$ 2.300.000,00 como ponto de partida, a D. Comissão adicionou indevidamente a êsse preço o das peças importadas ao ágio oficial que nêle já se achava compreendido.

O preço real do "TC-50 Villares" de três portas, pronto para trafegar com os acessórios comuns a tôdas as propostas, conforme a discriminação do quadro 1 elaborado pela D. Comissão, seria:

Preço do ônibus	Cr$	2.300.000,00
Pneus	Cr$	81.702,00
Bateria	Cr$	6.500,00
Ventilação forçada	Cr$	26.500,00
Transporte São Paulo a Rio	Cr$	10.000,00
Total	Cr$	2.424.702,00

Tendo querido a D. Comissão comprar ônibus de duas portas e não de três, por se haver fixado ao modêlo "Sul-América", proposto pela segunda notificada, dêsse valor deve ser deduzido o de uma porta, ou sejam, Cr$ 35.000,00, o que reduz a Cr$ 2.389.702,00 o preço do "TC-50 Villares" fabricado no Brasil. Comparado êsse preço ao do ônibus modêlo "Sul-América" proposto pela segunda notificada, resulta, em favor do Consórcio notificante, uma diferença unitária de Cr$ 237.475,00, que representa, para a frota de 200 veículos, o total de Cr$ 47.495.000,00.

Basta essa diferença para verificarmos, substituindo apenas os ônibus importados por ônibus de fabricação nacional, a que resultado real teria chegado a D. Comissão, se houvesse considerado, em primeiro lugar, o valor real atribuído na proposta ao veículo de fabricação do Consórcio notificante e se, em segundo lugar, houvesse querido comparar, mais realìsticamente, a variante "veículos de fabricação nacional" em vez da variante improvável "veículos importados", que artificiosamente conduziu à vitória da segunda notificada. Teríamos então o seguinte quadro:

	S.A.D.E.	CONSÓRCIO
A — Material de Rêde ..	Cr$ 48.703.011	Cr$ 55.613.305
B — Subestações	Cr$ 24.462.450	Cr$ 29.223.900
C — Ônibus nacionais ...	Cr$ 525.435.400	Cr$ 477.940.400
D — Reserva	Cr$ 29.930.043	Cr$ 28.138.880
Montagens	Cr$ 67.215.180	Cr$ 79.726.354
Impostos	Cr$ 1.344.307	
	Cr$ 697.090.391	Cr$ 670.642.839
Diferença a favor do Consórcio		Cr$ 26.447.552

Para chegarmos a êsse resultado não precisamos sair dos critérios adotados pela D. Comissão, contra alguns dos quais se insurgiu o Consórcio notificante nas considerações que dirigiu à digna autoridade municipal. Se levassemos em conta os pontos criticados pelo notificante, tais como reajustamento de comprimento das linhas, adoção de estações subterrâneas, equiparação de veículos de diferentes lotações, a diferença em favor do Consórcio subiria a mais de Cr$ 60.000.000,00.

Mesmo acima dêsse resultado poderemos chegar ao corrigir todos os pontos em que a D. Comissão apreciou de forma imperfeita as características do "TC-50 Villares", onerando-lhe o preço com verbas injustificadas. Assim, não atentou a D. Comissão em que os preços de pneus e bateria estavam compreendidos na proposta do Consórcio notificante e igualmente não considerou que a ventilação forçada, requerida pelos ônibus "Sul-América", não é necessária no modêlo "TC-50 Villares", cuja modalidade de ventilação natural, pelo movimento do veículo, já atende plenamente ao que outros modelos de ônibus sòmente obtêm através de ventiladores. De tôdas essas omissões resutou, na apreciação da proposta do Consórcio notificante, uma sobrecarga indevida do preço, cuja consequência final foi desfigurar inteiramente o resultado da concorrência. Ainda assim, mesmo dentro dos critérios da D. Comissão Julgadora, estaria vitoriosa, como acima ficou dito, a proposta do Consórcio notificante por uma diferença de Cr$ 26.447.552,00, que aumentaria três ou quatro vêzes, se a apreciação fôsse escoimada de tôdas as falhas de julgamento.

10. Não pode passar também sem reparo do Consórcio notificante o fato de não ter sido comprovada a capacidade industrial da segunda notificada para produzir no país os ônibus elétricos cujo modêlo propôs.

A D. Comissão, conhecedora como não pode deixar de ser das contingências cambiais que cercam as soluções adotadas pela Administração, tinha de prever que a produção de veículos no país acabaria sendo a fórmula a princípio recomendada como alternativa e afinal adotada na execução do contrato, como a única consentânea com a realidade. E portanto seria indispensável que tôda a atenção se concentrasse nessa fórmula em sua sistematização e segurança, verificando-se não só o preço com que cada um dos concorrentes taxava as unidades oferecidas, mas também a capacidade de produzi-las.

A proposta da segunda notificada é neste ponto de tal modo insatisfatória, que a D. Comissão não poderia aceitá-la se não para variante "ônibus importados", desclassificando-a na hipótese de vir a ser admitida a variante "ônibus fabricados no país".

Basta atentar nos seguintes pontos:

a) a segunda notificada não indicou, em sua proposta, quem fabricará os motores, os freios, os contrôles elétricos, não previstos no programa de produção na emprêsa nacional referida na proposta como encarregada da fabricação de troleibus;

b) não está demonstrado na proposta que a mesma emprêsa esteja aparelhada para a fabricação de troleibus, pois não é fabricante de carrocerias, sendo conhecida sòmente como fabricante de trailers;

c) não há fabricação nacional de motores de tração CCE tipo CV-1227-M, que são os indicados na proposta da segunda notificada, nem há fabricação nacional dos contrôles e equipamentos elétricos MRA-CGE.

d) não estão discriminadas na proposta as partes importadas, que devem ser cobertas pelo preço de US$ 4.500,00 indicado pela segunda notificada, e sendo conhecidos os preços dos eixos, freios e direção, que estão compreendidos necessàriamente nessa importação, não pode haver dúvida em afirmar-se que a quota prevista para a cobertura das partes importadas é insuficiente (vide referência 7 e 8 do quadro I elaborado pela Comissão).

11. À vista das razões acima, entende o Consórcio notificante que os seus direitos estão na iminência de sofrer lesão, se a primeira e a segunda notificadas vierem a assinar contrato em que se contemple, como alternativa da importação de ônibus elétricos, o fornecimento de unidades de fabricação nacional.

Assim entende porque, adotada essa variante, a proposta mais vantajosa, de menor ônus para o erário municipal, seria, não a da segunda notificada, mas a do Consórcio notificante e a êste, por conseguinte, e não àquela, é que competiria a adjudicação das obras.

Requer a notificação da Prefeitura do Distrito Federal e da S. A. D. E. Sul-Americana de Eletrificação S. A., na forma inicialmente exposta, sendo a segunda por precatória para a Comarca de seu domicílio, e pede que, uma vez cumprida a notificação, lhe sejam os autos devolvidos independentemente de traslado.

P. J.

Rio de Janeiro, 27 de fevereiro de 1957.

F. C. San Tiago Dantas
Márcio Elísio de Freitas

A PEDIDO

AVILTADA A DIGNIDADE DA ASSOCIAÇÃO DOS EMPREGADOS NO COMÉRCIO DO RIO DE JANEIRO

A mesa da Assembléia Deliberativa não pôde garantir a livre manifestação do pensamento — Elementos do «movimento renovador» promovem algazarras para evitar que a «oposição» faça SENSACIONAIS REVELAÇÕES que comprometem a atual administração — Os membros da «oposição», sem garantias para se manifestarem livremente, em sinal de protesto, retiram-se do recinto e as «CONTAS» são aprovadas apenas por elementos do «movimento renovador» e SEM NENHUMA DISCUSSÃO — E' necessário o comparecimento, em massa, dos sócios graduados da A. E. C. para votarem na chapa encabeçada pelo Aeceano FRANCISCO DAS DORES GONÇALVES a fim de evitar seja formada uma oligarquia «oligarquia do movimento renovador» — TODOS OS SÓCIOS GRADUADOS SÃO RESPONSÁVEIS PELO DESTINO DA A. E. C. — AECEANO NÃO PERMITA, POR OMISSÃO, O DESMORONAMENTO DÊSSE GRANDIOSO PATRIMÔNIO DOS EMPREGADOS NO COMÉRCIO.

Diário Carioca

Diretor Presidente, Horácio de Carvalho Júnior
Diretor Redator-Chefe, Danton Jobim

Fundado em 17 de julho de 1928

RIO DE JANEIRO, 28 DE FEVEREIRO DE 1957

A nossa opinião

A omissão da Polícia

Se era, por natureza, um caso delicado, mais delicado tornou-se ainda com a omissão receosa da Polícia civil o esclarecimento cabal da morte violenta do general Correia Lima.

A omissão, explicável por autointimidação, mas injustificável, das autoridades policiais teceu uma rede de impenetrável mistério em tôrno de um acontecimento que poderia ter sido elucidado a tempo, a bem da justiça e das garantias individuais, se a simples rotina dos regulamentos de Polícia tivesse funcionado.

A deformação de sensibilidade dos responsáveis pelos serviços de delegacia, que paralisaram a máquina simplesmente burocrática do DFSP, será um fator psicológico que nos ajudará a entender a omissão. Nunca, porém, se perdoará a uma Polícia que age ou deixa de agir sob a impressão de que o cumprimento do seu dever está condicionado a exagerada apreciação de problemas de prestígio social ou político.

A função policial, por natureza, como de resto todo serviço público, não discrimina, não escolhe, não cria privilégios, pois tudo quanto se procura, por intermédio da ação apuradora da Polícia, é resguardar a segurança coletiva mediante a elucidação de violências suspeitas.

Não se suponha jamais — e a simples suposição seria injuriosa — que o comando das Fôrças Armadas terá qualquer interêsse em armar, em tôrno das altas figuras militares e de suas famílias, custódias ilegais. Como qualquer cidadão, o militar tem na Polícia um elemento de proteção, cuja isenção e equanimidade são garantias que indistintamente beneficiam a todos.

Para se ter idéia do absurdo que seria suporem as autoridades policiais não interessar ao Exército a elucidação da morte, ocorrida em condições suspeitas, de um oficial general, basta lembrar que, no caso, a vítima, se houve vítima de violência, é precisamente a pessoa cujo prestígio o Exército tentaria resguardar. Apurar se foi criminosa ou não a morte do general Correia Lima é tudo quanto pode interessar aos seus companheiros de farda, aos que com êle conviveram e aprenderam a respeitar as suas virtudes cívicas e a considerar e querer o amigo leal.

A omissão da Polícia, assim, dificultou enormemente o esclarecimento de um fato que os indícios configuram como um homicídio. Todos os esforços devem ser envidados para sanar as deficiências e as falhas, de maneira a que todos e cada um acredite em que a Polícia funciona como instrumento da segurança geral.

Chegou a vez da Bahia

Depois de normalizar o mercado do peixe em Pernambuco, o navio japonês passou a operar em águas da Bahia, abastecendo Salvador e reduzindo para menos de trinta cruzeiros o quilo do produto.

Em consequência, os açougues tiveram de baixar, no varejo, a carne de gado e de áves. O fato teve grande repercussão em todo o Nordeste, onde se apresenta bastante grave o problema da alimentação.

As populações do Ceará e Rio Grande do Norte solicitaram a presença nos mares daqueles Estados do pesqueiro nipônico, já estando em preparo os frigoríficos do Natal e Fortaleza para receberem o pescado. Assim, aproveitando a abundância e qualidade do peixe no Nordeste, um simples navio consegue abarrotar o comércio, melhorando sensìvelmente a dieta de milhões de brasileiros.

A princípio, os exploradores da indústria da pesca na região quiseram reagir. Mas houve protesto popular e as autoridades mantiveram a concessão outorgada aos japoneses.

Agora, pescadores nacionais estão trabalhando a bordo da embarcação, adquirindo modernos conhecimentos para suas atividades. Futuramente navios brasileiros, tripulados por nossos patrícios, substituirão os estrangeiros no exercício da profissão que se revela altamente compensadora, graças às novas técnicas adotadas.

O Nordeste tem peixe fresco, bom e barato. E o Rio? Será que os "trusts" do Sul não permitirão que os cariocas se beneficiem das vantagens da pesca bem orientada, que remunera o esfôrço e a iniciativa, beneficiando os consumidores?

A máscara caiu

A Ação Integralista foi criada com o propósito de reformar os nossos costumes políticos. O seu chefe sempre falou em educar as massas, partindo de princípios morais inflexíveis.

Extinta a organização, por imperativo legal, ressurgiu mais tarde, com a constitucionalização do país, em têrmos de agremiação partidária. Ninguém desconhece que no fundo e na forma o Partido de Representação Popular é o velho integralismo adaptado à vida democrática. Os homens são os mesmos, inclusive o seu presidente Plínio Salgado.

No último pleito presidencial teve candidato próprio, naturalmente porque não se considerava vinho da mesma pipa política. Seu programa era de renovação, colocando a ética acima de quaisquer outras reivindicações.

Claro está que o povo jamais acreditou nessa história de moralização por parte do PRP. Todo aquele palavriado não tinha conteúdo ideológico, não passava de simples mistificação. Querem as provas? Basta citar a adesão que o partido deu ao sr. Ademar de Barros para as próximas eleições à Prefeitura de São Paulo.

Então haverá neste país homem mais carcomido pelos vícios da politicagem e pela corrupção administrativa? Reconhecemos que os outros candidatos também não poderiam merecer as simpatias de uma agremiação que se propõe a purificar o regime. Isso, porém não justificaria o apoio ao homem da "caixinha".

O dever do PRP seria indicar um nome à altura dos seus proclamados intuitos de dignificação da vida pública. O conluio com Ademar tira a máscara do partido do sr. Plínio Salgado.

S. A. DIARIO CARIOCA
Administração e Redação:
AVENIDA RIO BRANCO, 25
Sede Própria
SUCURSAL EM SAO PAULO:
AV. IPIRANGA, 879 — 13.º ANDAR — SALAS 131 e 133
Telefones: 35-5369 e 36-4564
SUCURSAL EM BELO HORIZONTE:
AV. AFONSO PENA, 774 — 3.º ANDAR — SALA 308
Telefone: 4-8844

TELEFONES:

Diretoria	43-6465
Diretor-Redator-Chefe	43-5574
Superintendente	43-3014
Administração	43-3930
Gerência	23-4643
Chefe da Redação	43-5574
Secretaria	43-5539
Política	23-4437
Economia	23-3239
Reportagem	23-5082
Reportagem	23-4472
Polícia	23-5082
Departamento Promoção e Vendas	23-3662
Depto. Gráfico	43-5609
Depto. de Publicidade	23-3763

ASSINATURAS
VENDA AVULSA

	Cr$
Número do dia	1,50
Domingo	2,00
Anual	300,00
Semestral	160,00

BRASIL E PAISES DA CONVENÇAO POSTAL

OUTROS PAISES

Anual	500,00
Semestral	300,00

RECLAMAÇÕES
Cr$
Qualquer irregularidade no fornecimento de jornais às bancas, ou na entrega do DIARIO CARIOCA, aos nossos assinantes, deverá ser reclamada ao Departamento de Promoção e Vendas, por carta ou pelo telefone 23-3662.

VIAJANTES
Percorre o interior o nosso inspetor Romualdo Perrota.

J. C. não vai ser convocado

Newton Carneiro se contenta com cópias oficiais do Ajuste

Comissões da CÂMARA

Retirou o deputado Newton Carneiro, na sessão de ontem da Comissão de Diplomacia, o seu requerimento convocando o Ministro das Relações Exteriores, a fim de prestar esclarecimentos sôbre o ajuste de Fernando de Noronha, sob o pretexto de que o assunto já está devidamente esclarecido, com os diversos pronunciamentos oficiais.

Requereu, contudo, o representante udenista, que seja solicitada ao Itamarati cópia oficial autenticada do referido ajuste e de todos os documentos que digam respeito ao assunto, solicitando ainda que o presidente do órgão técnico entre em entendimentos com a Comissão de Relações Exteriores do Senado, para realização de uma reunião conjunta, com o objetivo de uma tomada de posição comum, sôbre o problema dos teleguiados.

NEGA-SE HUGO NAPOLEÃO

Ressentido com a crítica que lhe foi feita momentos antes, pelo sr. Rafael Correia de Oliveira, de que na presidência da Comissão estava sendo um líder do Govêrno na questão dos teleguiados, não guardando por conseguinte a imparcialidade devida nos debates sôbre a questão, o deputado Hugo Napoleão negou-se terminantemente a atender à solicitação do sr. Newton Carneiro, quanto a um entendimento com a Comissão do Senado, isso por que preferia não receber nenhuma incumbência, diante da acusação que lhe fôra feita. Preferia credenciar três membros da Comissão para se desincumbir da matéria.

DECISÃO FINAL

Decidiu finalmente o órgão técnico aguardar a decisão do Senado, sôbre o problema da audiência do Congresso sôbre o ajuste, a fim de tomar uma atitude sôbre a questão.

Não funcionará a Câmara no Carnaval: fim da convocação

Plenário da CÂMARA

Com a realização de mais duas sessões — a de hoje e a de amanhã, — a Câmara dos Deputados encerra o período de convocação extraordinária a que se submeteu por decisão de 1/3 dos deputados, sem ter atingido o seu objetivo, isto é, a discussão e votação dos projetos de interêsse nacional que se acham na dependência daquela Casa do Congresso.

Na sessão de ontem, foi aprovado requerimento do sr. Felix Valois, determinando que a Câmara não se reuna de 4 a 8 de março vindouro, de segunda a sexta-feira da semana do carnaval. No sábado, contudo, em face de disposição contida no requerimento convocatório, aquela Casa do Legislativo voltará a se reunir para o encerramento dos trabalhos extraordinários.

A SESSÃO ORDINÁRIA

A partir do dia 11 de março, a Câmara realizará sucessivas sessões preparatórias, tantas quantas forem necessárias para a eleição dos membros da Mesa, a começar pela escolha do Presidente que deverá ser realizada na terça-feira, dia 12, uma vez que a sessão de segunda-feira destinar-se-á exclusivamente à tradicional verificação de existência de "quorum" para votações.

SÚMULA DA SESSÃO

EXPEDIENTE:

— O SR. PLINIO LEMOS encarece a necessidade do Ministério da Agricultura auxiliar os lavradores do sertão paraibano, fornecendo sementes que necessitam a fim de efetuar o plantio aproveitando o inverno. Justifica, ainda projeto de lei que abre crédito para pagamento das terras desapropriadas com a construção do açude de Boqueirão das Cabeceiras.

— O SR. WAGNER ESTELITA lê para que conste dos Anais, carta que recebera da Sociedade Brasileira de Agronomia, a respeito da criação de serviços pecuários no Exército.

— O SR. MEDEIROS NETO anuncia a criação da Faculdade de Odontologia de Alagoas.

— O SR. ADAIL BARRETO justifica projeto que abre crédito para auxiliar a filmagem da vida do padre Cícero Romão Batista, por uma emprêsa cinematográfica cearense.

— O SR FROTA AGUIAR reclama pagamento do funcionalismo da prefeitura do Distrito Federal e protesta contra o auxílio da municipalidade aos festejos do Carnaval.

— O SR. SÉRGIO MAGALHÃES lê trabalho do economista Ricardo Moura, publicada na Revista Econômica Brasileira, a respeito da remessa de juros, lucros e dividendos para o exterior.

— O SR. JOSÉ TALARICO contesta críticas feitas pelo sr. Frota Aguiar em face do auxílio municipal às comemorações carnavalescas.

— O SR. ÚLTIMO DE CARVALHO reverencia a memória do político mineiro João Pinho, recentemente falecido.

— O SR. CELSO PEÇANHA apresenta requerimento de informações ao Ministro da Viação indagando a respeito da ida de navios brasileiros para serem reparados em estaleiros da França.

— O SR. RUI SANTOS discorre a respeito da falta de aplicação de créditos votados pelo Congresso Nacional para a reconstrução de casas destruidas por uma tromba dágua.

— O SR. ABGUAR BASTOS formula requerimento de informações ao Ministro da Guerra a respeito da notícia segundo a qual estaria sendo servida comida de má qualidade aos expedicionários brasileiros que se encontram em Suez.

— O SR. HERBERT LEVY, orador do grande expediente, discorre a respeito da conjuntura política e econômica tendo feito várias críticas à administração.

— O SR. COLOMBO DE SOUZA manifesta-se pela transferência da Capital da República para o Planalto Central.

ORDEM DO DIA

— O SR. BATISTA RAMOS, como líder da minoria, apoia o ponto de vista do sr. Vieira de Melo, com relação aos teleguiados, sustentando contudo que não havia impedimento em se submeter o "ajuste" ao Congresso pois êste seria aprovado.

— É aprovado requerimento do sr. Felix Valois estabelecendo que a Câmara não se reunirá na semana dos festejos carnavalescos.

— O SR LOURIVAL DE ALMEIRA critica a ação política do sr. Jânio Quadros, acusando-o de exercer pressão contra os candidatos à Prefeitura de São Paulo que não são de seu agrado e defendendo a honorabilidade do sr. Ademar de Barros.

— Encerramento: 18,15 horas.

RIO COMEMORA SEU DIA NO DIA CERTO

Amanhã dia 1.º de março, às vésperas do carnaval, será comemorado, pela primeira vez na data certa, o 392.º aniversário da Cidade do Rio de Janeiro, que por um equívoco histórico, vem sendo festejado, há 391 anos (no dia 20 de janeiro) juntamente com o dia de São Sebastião.

Sob êsse tema a Agência Nacional realizou ontem uma enquete entre seis Secretários Gerais da Prefeitura, estranhamente excluído o Secretário de Educação, sendo todos unânimes em louvar a iniciativa do Prefeito de corrigir — embora com atraso de quase 400 anos — o erro na data do tradicional festejo municipal.

BOM EXEMPLO

Justamente com as declarações dos outros secretários Gerais que foram Tedhim Barreto (Interior e Segurança), Darcí Monteiro (Saúde) Edgard Soutelo (Viação) Sá Freire Alvim (Administração) Fontes Romero (Agricultura) o sr. Nelson Mufarrej — Secretário de Finanças — declarou:

"Não acredito que haja um só cidadão, digno dêsse nome, que não aplicada a iniciativa da Prefeitura do Distrito Federal festejando a fundação da cidade. Não se trata apenas de homenagear as figuras de Anchieta, Nóbrega, Gonçalo de Oliveira, e Estácio de Sá bem como os demais atores do magnífico drama da fundação do Rio de Janeiro. Festejando-se a fundação na data certa, daremos um exemplo para que as gerações futuras não incidam nos erros históricos que os anos têm acumulado."

Velasco contra a prorrogação de mandatos

GOIÂNIA, 27 (Asapress) — O senador Domingos Velasco programou uma visita hoje a esta capital, a fim de fazer uma peregrinação-relâmpago à municípios do interior goiano, numa campanha contra a prorrogação de mandatos.

Comerciários em campanha nacional

Objetivando a conclusão de um pacto de ação comum com os sindicatos congêneres de São Paulo, Belo Horizonte, Pôrto Alegre e Recife, para a conquista de reivindicações da classe, partiu para a Capital bandeirante o Presidente do Sindicato dos Comerciários, sr. Jaime da Silva Corrêa.

O Presidente do SEC carioca pretende articular uma batalha de âmbito nacional, contando com o apoio indispensável dos poderes Executivo e Legislativo, pela conquista da regulamentação do dispositivo constitucional que prevê a participação dos trabalhadores nos lucros das emprêsas.

Salário móvel

Outros dois objetivos da campanha nacional a ser encetada pelos comerciários são a aposentadoria com vencimentos integrais aos 55 anos de idade e 35 de serviço e a fixação dos salários móvel e profissional dos empregados no comércio.

Hoje mesmo o sr. Jaime Corrêa debaterá com seu colega paulista os fundamentos da campanha, partindo, em seguida, para Belo Horizonte.

PRIETO

"É fácil destruir..."

Reforma no ensino médico

O Ministro da Educação e Cultura, professor Clóvis Salgado, compareceu ontem à tarde perante a Comissão de Educação da Câmara, acompanhado do Diretor do Ensino Superior, sr. Jurandir Lodi.

O titular daquela Secretaria de Estado submeteu à apreciação daquele órgão técnico, para um debate prévio, o anteprojeto elaborado pelo MEC, de reforma do ensino médico no país, o qual deverá em breve ser enviado ao Congresso Nacional, através de Mensagem Presidencial.

Aprovado S. Gomes: Genebra

A Comissão de Relações Exteriores do Senado ouviu, na tarde de ontem, o diplomata Sousa Gomes, indicado pelo Presidente da República para chefiar a Delegação do Brasil em Genebra.

Encerrada a explanação do sr. Sousa Gomes — considerada satisfatória — o referido órgão técnico aprovou, por unanimidade, sua indicação.

Uma funcionária pedirá a intervenção federal no pará

BELÉM, 27 (Asapress) — A funcionária do Estado, Antonieta Dolores Teixeira, representou pelo seu advogado, Egídio Sales, junto ao TJE, contra atos do Govêrno que não cumpriu o mandado de segurança impetrado, e concedido pela côrte estadual, por motivo de ter sido removida da mesa de rendas de Santarém para Obidos. Agora, a impetrante pede ao TJE que, caso o Govêrno não cumpra a decisão judicial, seja feita a intervenção federal se não fôr atendida dentro do prazo de 24 horas.

Sessão preparatória para eleição no Legislativo mineiro

B. HORIZONTE, 27 (Asapress) — Reune-se, amanhã, a sessão preparatória para a eleição da nova Comissão Executiva da Assembléia que, ao que tudo indica, não fará a eleição dos novos titulares da executiva, de vez que grande maioria dos parlamentares ainda se encontra no interior, sòmente regressando a Belo Horizonte depois do carnaval. Não existe, no momento, qualquer perspectiva de luta pelos postos legislativos, a não ser a possibilidade dos candidatos, pertencentes à Secretaria Geral não permitirem a pronta solução do assunto dentro da bancada.

Não foi aceita a demissão dos dirigentes udenistas

S. PAULO, 27 (Asapress) — Reunido ontem, o Diretório Regional da UDN resolveu recusar, por unanimidade, o pedido de demissão formulado pelos srs. Rubens do Amaral e Roberto Abreu Sodré. Foi aprovado, ainda, por unanimidade, um voto de confiança naqueles dois dirigentes partidários.

FALTOU CONCILIAÇÃO NO TRT

Três audiências de conciliação foram realizadas ontem no Tribunal Regional do Trabalho desta capital, não se estabelecendo, entretanto, em nenhuma delas, sequer um entendimento entre as partes litigantes que dessa forma, deverão aguardar agora julgamento dos dissídios.

A primeira audiência foi dos mestres contramestres de fiação e tecelagem da cidade de Valença e a segunda referente aos trabalhadores da mesma categoria profissional, estando ambas as representações sindicais questionando contra os industriais do ramo. A terceira audiência foi a do dissídio suscitado pelos respectivos trabalhadores contra as emprêsas metalúrgicas e mecânicas de Barra Mansa, no Estado do Rio de Janeiro (Companhia Metalúrgica Barbará e outras).

Concilia a UDN sua liderança

Em face do iminente fracasso de sua participação na composição da mesa da Câmara, a UDN está inclinada a aceitar a fórmula que entrega ao sr. Aliomar Baleeiro a liderança da bancada do partido.

A aceitação definitiva da fórmula está dependendo da resposta que o sr. João Agripino, que hoje chega da Paraíba, venha a dar ao convite que lhe foi formulado para liderar a bancada.

Prieto não concorda com a extinção dos E. Comerciais

O Presidente da Comissão de Finanças da Câmara, deputado César Prietto, manifestando-se sôbre os projetos de lei visando a extinção dos Escritórios Comerciais, declarou que os mesmos constituem um remédio legal que não coincidem com os altos interêsses nacionais.

Em seu entender, os escritórios comerciais devem, isso sim, ser reorganizados, em bases racionais, com o propósito de dotá-los dos elementos de que carecem para darem pleno atendimento às suas tarefas.

É FÁCIL DESTRUIR

Prosseguindo com as suas declarações, disse mais o deputado Prietto:

— É fácil destruir o pouco que existe de serviço público. Não há de haver projeto mais simples de ser elaborado do que o que determine a extinção de um órgão. O difícil, mas que se impõe ser promovido, é o relativo à reorganização do serviço estatal em situação precária, a fim de que passe a servir e ser útil à coletividade brasileira.

OS ERROS DEVEM SER ANULADOS

— Os erros e as falhas porventura existentes nos Escritórios Comerciais — disse ainda — devem ser anulados ou sanados. Tudo constitui problema de organização e critério de selecionamento e aproveitamento de elementos capazes e suficientes. E isso é assunto que o Poder Executivo está em condições de bem encaminhar, submetendo ao Legislativo o que seja de sua alçada.

PELA MANUTENÇÃO

Concluindo, frisou o sr. Cesar Prietto:

— Sou pela manutenção dos Escritórios Comerciais, cuja estrutura disciplina e funcionamento merecem reparos urgentes e necessários, de modo a que o Brasil passe a contar, no exterior com uma rede de entidades de representação de nossa economia, para estimulá-la e desenvolvê-la, sem a burocracia nem o entrave conhecido.

Pede a compra pela COFAP de 10 mil toneladas de cebola

Plenário do SENADO

O sr. Mem de Sá ocupou a tribuna do Senado, na sessão de ontem, a fim de ler telegrama da Câmara de Vereadores do Rio Grande pedindo providências ao Presidente da República no sentido de que a COFAP compre 10 mil toneladas de cebolas do Rio Grande do Sul, que se estão deteriorando nos armazéns daquele Estado por falta de transporte.

Revelou, ainda, o parlamentar libertador que, apesar de reiteradas promessas do Ministro da Viação, a produção do Rio Grande do Sul não tem como ser transportada, estando ameaçados de permanecerem nas fontes de produção cêrca de 700 toneladas de trigo, 40 de cebolas, 30 de charque, 300 mil bois gordos e 10 mil toneladas de banha.

FEIRAS INTERNACIONAIS

O sr. Gilberto Marinho referiu-se ao comparecimento do Brasil à Feira Internacional de Nova Iorque, em abril vindouro e à Exposição Universal de Bruxelas, em 1958, dizendo que "a êsse respeito vêm surgindo na imprensa as mais contraditórias, afirmando-se, mesmo, que a nossa representação na Feira de Nova Iorque não seria satisfatória dada a premência de tempo para a organização dos mostruários".

CONVITE OFICIAL

"Realmente, o convite oficial do Govêrno dos Estados Unidos, para que o nosso país comparecesse àquele certame, só foi recebido em fins de agôsto do ano passado. O Itamarati dirigiu-se, então, ao Presidente da República que, em despacho de 8 de outubro autorizou o comparecimento do Brasil não apenas à Feira de Nova Iorque, como também, à Exposição Universal de Bruxelas, enviando mensagem ao Congresso Nacional com o pedido de autorização para abertura do indispensável credito especial.

TRAMITAÇÃO RÁPIDA

"A despeito da rápida tramitação no Congresso, o crédito só foi aprovado a 19 de dezembro e, antes do despacho presidencial e da aprovação do crédito não poderia, evidentemente, o Ministério do Trabalho e órgãos específicos — a Comissão de Planejamento e o Comissariado Geral de Exposições e Feiras — tomar providências objetivas em relação à representação do Brasil naquelas exposições.

TRABALHO INTENSO

"Apesar, porem, de não ter sido podido preparar com a desejável antecedência, o Comissariado Geral de Exposições e Feiras, que tem à sua frente o sr. Alonso Caldas Brandão, e é integrado pelos srs. Michael Joseph Corbett, representante do Ministério das Relações Exteriores, Francisco Figueira de Melo, delegado da Confederação Nacional da Indústria, e José Augusto Queiróz, da Confederação Nacional do Comércio, vem trabalhando intensamente em reuniões diárias, para que o Brasil seja adequadamente representado na Feira Mundial de Nova Iorque.

COORDENAÇÃO PERFEITA

"Nesse sentido é perfeita a coordenação entre os Ministérios das Relações Exteriores da Agricultura e do Trabalho, incluindo o Escritório Comercial de Nova Iorque, a Prefeitura do Distrito Federal e o Conselho de Turismo, no que tange ao seu setor, as autarquias econômicas e os órgãos representativos de nossa indústria e do nosso comércio. Por outro lado entrou desde já, o Comissariado Geral de Exposições e Feiras em articulação com a nossa missão diplomática na Bélgica, cuidando da representação do Brasil na Exposição Universal de Bruxelas, sem o apressuramento com que está sendo organizada a mostra de Nova Iorque. Por todos êsses motivos, não há porque não se esperar que o nosso país compareça condignamente aos dois importantes certames internacionais, dando ao mundo uma demonstração do desenvolvimento industrial, comercial e cultural a que atingiu".

SÚMULA DA SESSÃO

O sr. JARBAS MARANHÃO requereu 120 dias de licença, pelo que será convocado seu suplente, sr. Nelson Firmo.

O sr. OTHON MADER voltou a tratar da política econômico-financeira do Govêrno analisando, desta feita, recentes declarações do ministro José Maria Alkmim.

O sr. REMY ARCHER teceu considerações sôbre a transformação das Estradas de Ferro da União em sociedades por cotas.

O sr. LIMA GUIMARÃES referiu-se ao 1.º Congresso de Pecuária, recentemente realizado em Minas Gerais e pediu a transcrição, nos Anais, do discurso pronunciado pelo governador Bias Fortes no encerramento do mencionado Conclave.

O sr. APOLÔNIO SALES adiou sine die, a apreciação pelo Congresso Nacional, do veto oposto pelo Presidente da República a dispositivo do projeto de lei que prorrogou a vigência da Lei de Licença Prévia, autorizando a importação de automóveis para deputados senadores e ministros do Judiciário. O referido veto estava na pauta para ser votado no dia 6 próximo vindouro.

O sr. EZECHIAS DA ROCHA falou sôbre a passagem de mais um aniversário da República de São Domingos.

ORDEM DO DIA

Na Ordem do Dia foram aprovados os seguintes projetos: a) — que dispõe sôbre a denominação de estabelecimentos bancários; b) — que concede a pensão especial de 3 mil cruzeiros mensais a Celsina de Azevedo Soares; c) — que autoriza o Poder Executivo a abrir o crédito especial de 5 milhões de cruzeiros para contribuição da União às comemorações do 1 Centenário do Município de Caruaru no Estado de Pernambuco.

Oposições não participam da Mesa da Assembléia

GOIANIA, 27 (Asapress) — Informa-se nesta capital que as oposições goianas não têem oportunidade de participar da mesa diretora da Assembléia Legislativa goiano, uma vez que o PSD e o PTB (bloco do Govêrno) preencheram todos os cargos.

Em S. Paulo, o Escritório Técnico de Construção Naval

S. PAULO, 27 (Asapress) — O Governador do Estado, recebeu do capitão-de-corveta encarregado do Escritório Técnico de Construção Naval do Ministério da Marinha um ofício, comunicando a instalação nesta capital à Praça Cel. Fernando Prestes, n. 110 do Escritório Técnico de Construção Naval da Marinha de São Paulo.

Esse órgão, recentemente criado pelo Ministério da Marinha, tem como finalidade organizar e orientar e dar assistência ao Curso de Construção Naval, criado na Escola Politécnica de acôrdo com o convênio firmado entre a Marinha Brasileira e a Universidade de São Paulo.

Transformações na Politécnica paraibana

JOÃO PESSOA, 27 (Asapress) — Têm-se a impressão de que, no pleito de 1958, processar-se-ão algumas transformações de relêvo na política do Estado, no que concerne à representação do Congresso Nacional. Desde o ano de 1946 temos mandado para o Rio de Janeiro, quase os mesmos deputados e senadores, muitos dêles exercendo mandato durante três legislaturas. Nos municípios do interior surgiram nomes novos, capazes de muito fazer pela Paraíba. Por exemplo, no PSD surgirão 5 novos candidatos ao Palácio Tiradentes, que serão os srs. Jáder Medeiros, Humberto Lucena, Pedro Gondim, Ramiro Fernandes e João Fernandes de Lima.

Demitiu-se o Secretário de Higiene da Prefeitura paulista

S. PAULO, 27 (Asapress) — Em carta dirigida ao prefeito Toledo Piza o Secretário de Higiene, sr. Demóstenes de Martino, reiterou o seu pedido de demissão do cargo que ocupava. O Chefe do Executivo Municipal acolheu aquela reiteração nomeando o advogado Renato Meireles Palma para responder pelo expediente da Secretaria de Higiene.

O Que Se Diz:

...QUE o deputado Oliveira Franco (PSD-Paraná) não aceita qualquer decisão do PSD conforme ao veto do governador Moisés Lupion à sua candidatura à Vice-Liderança do partido...

●

...QUE o dito Oliveira Franco sustenta que, no Paraná, há lupionismo e pessedismo, sendo que êle, Oliveira, é que representa o pessedismo...

●

...QUE o mesmo deputado acrescenta que, nas últimas eleicões, foi êle quem venceu as eleições para o PSD em cêrca de cinquenta municípios, circunstância que o estaria indicando à ira dos chefes situacionistas do seu Estado...

A opinião do leitor

Pena Boto com juízo

Do leitor Valdir Araújo:

"O sr. almirante Pena Boto é, incontestàvelmente, uma das mais destacadas individualidades da nossa Marinha de Guerra. A partir de novembro de 1956, os golpistas conseguiram atrair às suas hostes o ilustre chefe militar. Daí para cá, Pena Boto passou a ser considerado membro do bando, com sincero desgosto dos brasileiros sensatos e verdadeiramente patriotas. A situação do almirante foi deplorada pelos que sempre aplaudiram e aplaudem a sua ação intemerata à frente da Cruzada Anticomunista Brasileira. De fato, era desagradável ver um homem da têmpera e do patriotismo de Pena Boto incorporado à farandula dos improvisados e ineptos "salvadores da Pátria". Há quem lamente não ter o almirante antecipado, em novembro de 1956, o seu gesto de agora, negando-se a participar da planejada conspiração de indisciplina e desacato ao Chefe do Estado. Parece que assim foi melhor. Dando guarida a bordo do "Tamandaré" à fina flor dos inconformados com o "veredictum" das urnas, Pena Boto parecia definitivamente solidário com os irrequietos "patriotas" de novembro.

Ajuizado

Felizmente, o insólito e disparatado convite para chefiar a desconsideração ao Presidente da República chamou-o à realidade. Dissipada a ilusão, pôde vêr que os "salvadores" se resumem numa turma, cada vez menor, de cabotinos e fracassados. Os srs. deputados Lacerda, Martins, Rafael, Padilha e Baleeiro vão agora, à falta de assunto, ocupar-se de Pena Boto, atirando-lhe pedras e chamando-lhe nomes... Mas o almirante, que já está habituado aos insultos dos comunistas e respectivos satélites — os inocentes úteis — vai até achar graça nas "amabilidades" do pessoal que se iludiu com êle, pensando que se tratava, não de um militar digno e de autêntico democrata, mas de um trocatintas, à semelhança de certos elementos da política, disfarçados em amigos da democracia, na verdade, porém meros demagogos caçadores de votos.

Comédia

Ambos os episódios — o de novembro e êste de janeiro — deixaram no público um sabor de grande comicidade. Passado o perigo, são apenas hilariantes. E a gargalhada aumenta quando se verifica que os conjurados, necessitando de um almirante para levar a cabo a agitação e não podendo contar com Pena Boto, foram a Niterói "desarquivar" o sr. Benjamin Sodré, que se prestou logo, não a impedir a entrada do Presidente no "Barroso", — pois Kubitschek já concluira a viagem com tôdas as honras, deferências e simpatias da Marinha — mas para dar um palpite que seria infeliz se não trouxesse ao episódio um remate altamente burlesco. O sr. almirante Sodré, que no seu tempo de rapaz aí por 1912, foi grande "craque" de futebol se ainda se lembrasse das suas habilidades no time do "Glorioso" — se não me engano — poderia ter "driblado" o repórter, negando-se a fornecer assunto à Oposição e evitando que o seu nome digno e respeitável voltasse às "manchetes" em circunstâncias tão ridículas"

Jânio pede crédito para Mogiana

S. PAULO, 27 (Asapress) — O Governador do Estado enviou ao Presidente da República, sr. Juscelino Kubitschek, o seguinte telegrama: "Tendo sido apresentada a V. Exa. pelo Ministro da Viação e Obras Públicas a exposição de motivos n. 126, acompanhada do decreto de abertura de crédito para auxílio de 200 milhões de cruzeiros referente a 1956, concedido à Companhia Mogiana de Estradas de Ferro, pela lei 2.978, de 29 de novembro de 1956, com maior empenho e confiança no patriotismo que lhes inspiram os atos de interêsse público, rogo ao eminente Chefe da Nação dignar-se dar favorável e breve solução ao assunto que é de vital interêsse, não só da Mogiana como da laboriosa população da zona por ela servida, portanto, dêste Estado e dos vizinhos de Minas Gerais e Goiás, pelo que antecipo meus sinceros agradecimentos. Respeitosas saudações".

Declina o surto industrial soviético registrado após à última guerra

A produção e a inversão de capitais terão que ser reduzidas consideràvelmente em relação às cifras preliminarmente fixadas — Redução nas indústrias de carvão, ferro, aço etc. — A situação dos países satélites afetou profundamente a economia russa

NOVA IORQUE, 27 (De Leroy Pope, da UP) — Parece estar diminuindo o auge industrial que se revelou na União Soviética depois da última guerra.

REDUÇÃO

Isto se tornou claro depois que o chefe comunista russo, sr. Nikita Kruchtchev, e o Ministro da Economia, sr. Mikhail Pervukhin, admitiram, há pouco, ante o Soviet Supremo, que a produção e a inversão de capitais teriam que ser reduzidas consideràvelmente em relação às cifras que foram fixadas a princípio.

Os dois governantes russos declararam, não obstante, que a produção nacional soviética aumentou no ano passado em 11%, mas a percentagem fixada para 1956 jamais foi revelada.

Por êsse motivo, o Ocidente não pode estar certo da diminuição efetiva da produção russa no ano passado. Os governantes russos admitiram que os investimentos de capitais na indústria foram inferiores em 6% aos cálculos feitos anteriormente.

Os russos foram mais positivos com respeito ao ano de 1957 no Soviet Supremo, onde disseram que terão que reduzir notàvelmente as inversões nas indústrias do carvão, ferro em lingotes, aço, eletricidade e outros elos vitais para sua economia nacional.

Analisando as cifras dadas pelos russos, os ocidentais chegaram à conclusão de que, embora a URSS tivesse anunciado um aumento total de 12 a 15% na produção dêste ano, terão que reduzir essas cifras em 7%. Isto porque o povo soviético não se mostra muito disposto a continuar sofrendo privações em artigos de consumo em benefício do progresso industrial pesado.

AFETADA

A situação nos países satélites afetou também profundamente a economia da URSS, pois os mesmos diminuiram sua produção. Essa diminuição do auge da indústria pesada soviética de modo algum significa que o Ocidente reduzirá o volume de sua produção e chegará à conclusão de que os russos não alcançarão às cifras da produção visada.

A Rússia continuará aumentando sua produção por algum tempo ainda e, como país jovem ainda, está em condições de obter grande proveito dos conhecimentos técnicos do Ocidente.

Assim, a Rússia poderá transpor muitas das etapas difíceis por que teve de passar o Ocidente durante seu formidável desenvolvimento industrial.

O enorme auge industrial soviético depois da guerra surpreendeu os próprios economistas do Ocidente, que tiveram que reconhecer que andavam um tanto erradas as doutrinas dos professores de economia nos EE. UU., inclusive Hayeck.

CORRIDA DESCENDENTE

Ésses professores sustentavam que nenhuma nação marxista poderia manter longo tempo um grande auge industrial. Von Mises e Haueck afirmaram que a sociedade marxista carecia de incentivos e de objetivos de eficiência e, por isso, teriam que começar inevitàvelmente a corrida descendente.

Mas os marxistas russos tiveram seu grande auge e o têm mantido. Contudo, os peritos ainda não estão convencidos de que o comunismo seja o fator principal dêsse fato. Em sua maioria, pensam que a causa verdadeira disto está na juventude da Rússia e assinalam que a livre iniciativa da Alemanha Ocidental e de outros países assolados pela guerra tiveram tanto ou mais progresso industrial que a Rússia, desde 1945.

Será preciso algum tempo ainda para determinar o grau da queda do auge industrial soviético. Se êsse auge diminuir em forma apreciável, os povos livres do mundo poderão chegar à conclusão de que o comunismo não é o verdadeiro caminho para alcançar as grandes potências ocidentais, como a Rússia acreditou. Poderão também chegar à conclusão de que trabalhando duramente poderão fazer o mesmo ou mais que a Rússia sem precisar se submeter à escravidão do comunismo.

MERCADOS e COTAÇÕES

CAMBIO LIVRE

O mercado de câmbio livre funcionou, ontem, estável.

BANCOS PARTICULARES

Abertura:

Dólar, venda	67.00	—
Dólar, compra	65.00	—
Libra, venda	184.50	—
Libra, compra	178.50	—
Marco, venda	15.80	—
Marco, compra	15.30	—
Lira, venda	0.107	—
Lira, compra	0.102	—
Escudo, venda	2.34	—
Franco, venda	0.188	—
Franco, compra	0.178	—

Fechamento:

Dólar, venda	66.50	—
Dólar, compra	64.50	—
Libra, venda	184.00	—
Libra, compra	178.00	—

Câmbio

O mercado de câmbio oficial funcionou, ontem, em posição estável e sem alterações nas taxas. O Banco do Brasil para cobranças vencidas em geral para remessa e cotas autorizadas declarou vender libras à vista para entrega pronta a Cr$ 52,69,60 e dólares a Cr$ 18,82. Aquele Banco comprava letras de exportação a Cr$ 51,4080 sôbre Londres e a Cr$ 18,30 sôbre Nova York.

O Banco do Brasil afixou as seguintes taxas:

Libra	52,6960	51,4080
Dólar	18,82	18,30
Escudo	0.6607	0.632
Florim	4.9367	4.8160
Marco	4.4836	4.3740
Pêso uruguaio	4.9592	4.7813
Franco belga	0.3745	0.3653
Franco, suíço	4.4230	4.2797
Franco francês	0.0534	0.0521
Lira	0.0299	0.0292
Coroa sueca	3.6402	3.551
Coroa tcheca	2.6139	2.55
Coroa dinamarquesa	2.749	2.634
Pêso argentino	N/C	N/C
Pêso boliviano	0.3157	—

OURO FINO

O Banco do Brasil comprou ontem o grama de ouro fino na base de 1.000 e 1.000 em ouro amoedado ao preço de Cr$ 20.8176.4.

Câmara Sindical

Médias cambiais, fixadas em 25 de fevereiro de 1957.

MERCADO LIVRE

América do Norte, Dólar	67.21
Alemanha, Marco	15.80
Argentina, Pêso	1.95
Bélgica, Franco Belga	1.31
Dinamarca, Coroa	8.00
Espanha, Peseta	1.48
França, Franco	0.1876
Holanda, Florim	17.41
Inglaterra, Libra	184.77
Itália, Lira	0.1070
Portugal, Escudo	2.3667
Suécia, Coroa	12.20
Suíça, Franco	15.68

MERCADO OFICIAL

América do Norte, Dólar	18.82
Alemanha, Marco	4.4838
Bélgica, Franco Belga	4.3745
Dinamarca, Coroa	2.7499
França, Franco	0.0534
Holanda, Florim	4.9358
Inglaterra, Libra	52.6960
Itália, Lira	0.0299
Portugal, Escudo	0.6607
Suécia, Coroa	3.6402
Suíça, Franco	4.4230
Uruguai, Pêso	4.9396

MOEDAS

América do Norte, Dólar	67.10
Argentina, Pêso	1.84
Espanha, Peseta	1.34
França, Franco	0.1675
Inglaterra, Libra	183.94
Itália, Lira	0.1070
Portugal, Escudo	2.35
Suíça, Franco	15.80
Uruguai, Pêso	18.00

Bôlsa de Valores

Regulou o Mercado de Títulos, ontem, com ativo movimento de trabalhos e com operações de vulto apreciável. As Obrigações de Guerra fecharam firmes e as apólices da União estáveis. As de sorteios do Rio, São Paulo e Minas, fecharam frouxas. Mas os títulos de Companhias regularam em boa posição e foram bastante negociados, como se vê das vendas adiante.

VENDAS REALIZADAS ONTEM

	UNIÃO	CR$
34	Unif.	560,00
40	D. Emis. pt.	780,00
252	Idem — Emp. Ant.	755,00
25	Idem	760,00
35	Idem	765,00
20	D. Emis. pt. Caut.	755,00
1.550	Realust.	800,00
	OBRIG.:	
6	T. Nac.193 2	950,00
15	Guerra de Cr$ 1.000	795,00
116	Idem de Cr$ 5.000	4.000,00
	ESTADUAIS:	
30	Minas — Popular	190,00
50	Minas — Rec. Econ. 1a. Série	510,00
7	Idem 3a. Série	515,00
150	Minas 1934 1a. Série	100,00
68	Rod. B. Rio	300,00
8	São Paulo	168,00
10	Idem	170,00
468	Idem Uniformizadas	770,00
	MUNICIPAIS DO D. FEDERAL:	
50	Emp. Mun. Lei 820 — Plano A	592,00
16	Idem	595,00
100	Idem do Plano B	575,00
	MUNICIPAIS DOS ESTADOS:	
10	B. Horizonte Cr$ 1.000 7 por cento	260,00
	BANCOS — Ações:	
546	Brasil de Cr$ 200,00	450,00
40	Prefeitura do D. Federal Cr$ 200	195,00
	COMPANHIAS:	
1.000	N. América Nom. Cr$ 600 — Ex/Div.	680,00
138	Panair do Brasil Cr$ 200	200,00
200	Brasileira de Energia Elétrica pt. Cr$ 200	145,00
500	C. Brahma Ord. Cr$ 200	500,00
720	Idem Pref.	492,00
610	Idem	495,00
145	Cimento Aratu Cr$ 1.000	1.380,00
9	D. Santos Nom. Cr$ 200	270,00
36	Idem pt.	255,00
1	Idem C/Dirt.	310,00
32	Ferro Brasileiro Cr$ 200	280,00
200	F. e L. Minas Gerais Cr$ 200 pt.	145,00
500	Harkson Ind. e Com. Kibon Cr$ 200 Ord.	300,00
120	Mesbla pt. Cr$ 200	200,00
625	Idem C/Dirt.	274,00
109	Sid. B. Mineira pt. Cr$ 1.000 C/Div.	1.275,00
50	Sid. Mannesmann Cr$ 1.000 Pref.	850,00
5	Vale do Rio Doce Cr$ 1.000	1.750,00
50	Idem	1.800,00
5	Idem	1.900,00

Café

O mercado de café disponível funcionou, ontem, calmo e com os preços inalterados. O tipo 7, foi cotado ao preço anterior de Cr$ 320.00 por 10 quilos e durante os trabalhos venderam-se 1.825 sacas. Fechou inalterado. O movimento verificado foi o seguinte: — Entradas 14.229 sacas pela Estrada de Rodagem. Embarques não houve. Existência 716.158. Café despachado para embarques 80.698 sacas.

COTAÇÕES POR 10 QUILOS

Tipo 2	370,00
Tipo 3	360,00
Tipo 4	350,00
Tipo 5	340,00
Tipo 6	330,00
Tipo 7	320,00
Tipo 8	310,00

PAUTAS

ESTADO DE MINAS

Cafés comuns	Cr$ 32,00
Cafés finos	Cr$ 45,15

ESTADO DO RIO

Café comum	Cr$ 32,00

CAFE' A TERMO

ESTADO DO RIO

Café comum	Cr$ 32,00

CAFE' A TERMO

Na abertura não funcionou por falta de número legal de corretores.

FECHAMENTO

Meses	Vend.	Comp.
		Cruzeiros
Março, 1957	S/V	334,50
Abril, 1957	S/V	336,80
Maio, 1957	340,50	337,80
Junho, 1957	339,00	336,00
Julho, 1957	339,00	333,00
Agôsto, 1957	337,00	328,00

Vendas — Não houve.
Mercado — Estável.

Açúcar

O mercado dêste produto regulou ontem, calmo e com os preços inalterados. Entraram 10.000 sacas de Sergipe e sairam 5.000, ficando em depósito 90.179 ditos.

Cotações por 50 quilos:
Branco cristal — 625,00 a 630,00 — Mascavinho — Nominal.

Algodão

Esse mercado regulou ontem, calmo e com os preços inalterados. Entradas não houve e sairam 915, ficando em depósito 49.765 fardos.

COTAÇÕES POR 10 QUILOS:
(Condições do Mercado)

	Cruzeiros
Fibra longa:	
Seridó, tipo 3	485,00 a 490,00
Seridó, tipo 4	465,00 a 470,00
Fibra média:	
Sertões, tipo 3	435,00 a 440,00
Sertões, tipo 5	Nominal
Ceará, tipo 3	420,00 a 425,00
Ceará, tipo 5	Nominal
Fibra curta:	
Matas, tipo 5	365,00 a 370,00
Matas, tipo 3	390,00 a 395,00
Paulista, tipo 3	Nominal
Paulista, tipo 5	405,00 a 410,00

JUNTA DOS CORRETORES DE MERCADORIAS

Cotações por 10 quilos:
Sertões, tipo 5 — Nominal — Paulista tipo 5 — 410,00 a 415,00.

ENXOVAIS DE LINHO

	Cr$
Linho puro, legítimo belga 00, branco, larg. 2,20, metro	400,00
Linho puro, legítimo belga, côres, larg. 2,20, metro	420,00
Cambraia irlandesa, branca e côres, larg. 0,90, desde	165,00
Linho puro, fio belga, branco, larg. 2,20, metro	200,00
Linho puro, fio belga, em côres, larg. 2,20, metro	220,00

Completo sortimento de linhos estrangeiros e nacionais para roupa de cama e mesa. Partidas completas de linho puro, belga, e em imitação de linho nacional. Vendas à vista e a prazo. Facilitamos o pagamento.

LOTHAR, HERMAN & CIA. LTDA.

AVENIDA RIO BRANCO, 106-108 — 2.º andar — Salas 207/8 — Tel.: 22-5153, ao lado do "Jornal do Brasil"
Remetemos pelo reembôlso aéreo e postal para compras acima de Cr$ 1.000,00

AOS SÓCIOS BENEMÉRITOS DA A.E.C.

Hoje, às 20 horas, na A. E. C., eleição da Diretoria — Não colabore para implantação de uma oligarquia — A doutrina do movimento renovador não é seguida pelo atual Presidente — O movimento renovador pregou durante oito anos a renovação contínua dos cargos dirigentes — Vota com consciência e terá cumprido o seu dever.

RAIOS X

DR. VICTOR CORTES

Exames radiológicos em residências

TOMOGRAFIAS

Diàriamente das 9 às 11 e das 14 às 17 horas

Rua Araújo Pôrto Alegre, 70 — 9.º andar

Tel.: 22-5330

CONSERVE A BELEZA E A MACIEZ DE SUA CÚTIS USANDO O

Sabonete Forzly

Filial: - Ind. de Sabão 'Glória', Ltda.

DEPARTAMENTO DE VENDAS

Av. 13 de Maio, 47 - 8.º andar — Sala 806

DISTRITO FEDERAL

SIDAPAR S.A.

(USINA SIDERÚRGICA E LAMINADORA N. S. APARECIDA)

São convidados os srs. acionistas para a reunião da assembléia geral ordinária, que se realizará no dia 29 de março de 1957, às 14 horas, na sede social, na Rua Senador Dantas n.º 84 — 6.º andar, para os fins do artigo 16 dos Estatutos (discussão e deliberação sôbre relatório da diretoria, suas contas, inventário e balanço do exercício de 1956) e, também, para eleição da Diretoria e dos membros do Conselho Fiscal.

Estarão à disposição dos srs. acionistas, no local acima indicado, até o dia da assembléia, os documentos a que se refere o artigo 99 do Decreto-Lei 2.627 de 26 de setembro de 1940.

Rio de Janeiro, 22 de fevereiro de 1957.

a.) A. J. PEIXOTO DE CASTRO JÚNIOR — Presidente.

AVISO

CAIXA ECONÔMICA FEDERAL DO RIO DE JANEIRO

AGÊNCIA ROSÁRIO

De ordem do sr. Diretor da Carteira de Penhôres, comunico aos srs. Mutuários que o leilão de jóias daquela Agência, referente às cautelas emitidas ou renovadas no mês de julho de 1956, cujos prazos se encontram vencidos, será normalmente realizado nos dias 1, 7 e 8 de março de 1957, a partir das 12 horas, na Rua Sete de Setembro n.º 187.

Os interessados que desejarem retirar do leilão os objetos empenhados poderão fazê-lo até o momento do pregão, mediante pagamento dos respectivos débitos.

a) CARLOS ORTIZ VELLOSO
Inspetor, em exercício

Jorge T. Abdalla & Cia. Ltda.

participam aos seus clientes e amigos, aos Bancos, aos seus fornecedores e ao público em geral que transferiram seu escritório da Avenida Almirante Barroso, 86, para a Avenida Rio Branco, 57, 1.º andar, salas 105 a 109 e que seu telefone 42-7652 que durante 14 anos atendeu os seus serviços, por fôrça da mudança de estação, foi alterado para:

23-4931

Aproveitam o ensejo para lembrar a comunicação anteriormente feita sôbre a mudança do seu depósito e oficinas para Rua Costa Ferreira, 30 (entre Barão de S. Félix e Senador Pompeu) cujo telefone foi também alterado de 42-8523 para **23-2562** pelas mesmas razões.

Reiteram o prazer de fazer esta comunicação, e colocar-se ao inteiro dispôr de vossas solicitações

Panorama Econômico — NO BRASIL E NO MUNDO

A aprovação do projeto da nova lei tarifária pelo Congresso

O sr. Broca Filho, relator na Comissão de Finanças da Câmara Federal, declarou ao DIARIO CARIOCA que, até 31 de maio vindouro, o Congresso terá que aprovar o projeto da nova lei de tarifas alfandegárias, isto porque o Ministro da Fazenda assumiu êsse compromisso no GATT, quando ali estêve recentemente.

O GATT — disse — concedeu um "waver" ao Brasil e, assim, estamos na obrigação de corresponder à confiança que nos foi deferida. Com a tarifa — afirmou — evidentemente, desaparecerá a lei de licença prévia que vigorará até 30 de junho dêste ano.

Salientou o deputado Broca Filho que o trabalho é imenso, pois a tarifa é constituída de 8.800 capítulos e milhões de alíquotas. Antecipou-nos que, contudo isso, o trabalho está pràticamente concluído pela Comissão Mista, integrada pelo deputado Brasílio Machado Neto, relator da Comissão de Economia e Presidente da Comissão Mista, por êle próprio, na qualidade de relator da Comissão de Finanças, e dos revisores Odilon Braga, da Comissão de Finanças, e Dias Lins da Comissão de Economia. Acentuou que a única coisa que falta é a adaptação da tarifa às decisões do Grupo de Estudos da Indústria Automobilística (GEIA), isto é, uma questão apenas de detalhe.

O sr. Brasílio Machado Neto, à saída do gabinete do Ministro da Fazenda disse que espera que o projeto vá a plenário em meados do mês próximo, o mais tardar.

Alkmim nos EE. UU.

O ministro José Maria Alkmim declarou-nos ontem à noite, em seu gabinete, que não está confirmada, ainda, a data de sua viagem aos EE. UU., no mês próximo. Contudo, revelou que a sua presença naquele país se prende à negociação de abertura de novas linhas de crédito, além das atuais, e também à necessidade de manter constante contato com o maior mercado consumidor do nosso principal produto de exportação.

Confirma-se, assim, a notícia que demos no dia 21 dêste mês, com absoluta exclusividade.

Importação de "trolley-bus" ao custo do câmbio

Uma comissão de quatro prefeitos (de Recife, Pôrto Alegre, Belo Horizonte e Curitiba) foi recebida, ontem à tarde, pelo Ministro da Fazenda, a fim de tratar da importação de "trolley-bus" destinados à solução do problema de transporte coletivo comum àquelas capitais.

O ministro José Maria Alkmim, para resolver em conjunto o problema, convocou os srs. Paulo Poock Corrêa, Diretor da Cacex. Afinal, decidiu autorizar a importação de 199 veículos, mediante dólar ao custo de câmbio (Cr$ 45,00).

Para Curitiba serão adquiridos ônibus a óleo diesel e, para as demais capitais, serão encomendados, posteriormente, à indústria nacional, 378 "trolley-bus" (São Paulo) porque a importação referida faz parte do primeiro programa de utilização, por aquelas cidades, de veículos dêsse tipo.

Exportação de excedentes de algodão

A CACEX autorizou a exportação de excedentes de algodão da safra passada, no total de 55 mil toneladas, até 1º de junho dêste ano. Após essa data a CACEX reexaminará os estudos concluídos e a fixação dos preços fob em cruzeiros para exportação.

Aquisição de sementes de feijão: autorizada

O Ministro da Fazenda, dr. José Maria Alkmim, atendendo à solicitação do tenente-coronel Walter Santos, Secretário-Geral do Conselho Coordenador do Abastecimento, autorizou a aquisição, pela Comissão de Financiamento da Produção, de duas mil sacas de semente de feijão, a fim de serem distribuidas aos agricultores do Triângulo Mineiro para plantio imediato naquela região.

A fim de orientar a distribuição de sementes que será feita pela agência do Banco do Brasil em Uberlândia e Prefeituras locais, o Secretário do Conselho Coordenador do Abastecimento solicitou ao Ministro da Agricultura ida à Uberlândia de um agrônomo do Fomento da Produção Vegetal.

A providência em aprêço resulta da visita que o coronel Walter Santos, por determinação do Presidente da República, fez ao Triângulo Mineiro onde foram debatidos entre os prefeitos locais e entidades das classes produtoras os problemas da região.

Alta no café

NOVA IORQUE, 27 (UP) — O café Santos «B» para entrega futura fechou, hoje, com alta de 25 a 135 pontos, vendendo-se 135 contratos, dos 1.312 oferecidos na abertura. Dezessete menos do que ontem.

O tipo «M» fechou com alta de 10 a 55 pontos, vendendo-se 124 dos 967 contratos.

No mercado para entrega imediata, o Santos 4 continuou cotado a 60½ centavos de dólar, por libra.

Os cafés colombianos continuaram sem alteração, no mercado de entrega imediata local, devido à escassa demanda dos torrefadores. Como ontem, o fechamento do preço ficou em .. 70¼ centavos de dólar por libra.

O Egito volta a comprar à Inglaterra

LONDRES, 27 — (FP) — O Egito reiniciou as suas importações de mercadorias britânicas por intermédio do Líbano, soube-se em boa fonte.

Todavia, nos círculos bem informados declara-se que não se trata de uma tentativa qualquer de reaproximação anglo-egípcia, mas essencialmente de um comércio ditado pelo fato de uma boa parte do equipamento industrial egípcio ser de origem inglesa. As mercadorias britânicas importadas pelo Egito via Líbano consistem sobretudo de peças sobressalentes sem as quais o equipamento industrial egípcio ficaria condenado. O Egito tem igualmente necessidade de medicamentos inglêses, com os quais seu corpo médico está há muito tempo habituado.

Os negociantes britânicos, alguns dos quais estão perfeitamente a par dêsse comércio triangular, a êle se prestam de boa vontade tanto mais por quanto pensam que os alemães, os japoneses e os russos poderiam tomar o seu lugar no mercado egípcio se o Govêrno britânico se opusesse à essas importações indiretas.

Assegure proteção à sua família

ajudando a construir a "Cidade dos Meninos"

Ao adquirir um título de Sócio-Colaborador da SOCIEDADE AMIGOS DA CRIANÇA, Você está cooperando substancialmente para a construção da 1.ª "Cidade dos Meninos", em Paraiba do Sul, e assegurando proteção aos seus entes queridos. Êsse título dá direito a um Seguro de Acidentes Pessoais, no valor de Cr$ 10.000,00, de acôrdo com os têrmos da apólice emitida pela Companhia Boavista de Seguros. Procuramos retribuir ao seu gesto de filantropia para que os nossos meninos saibam que, em nome dêles, não pedimos esmolas: propomos, apenas, em troca de uma ajuda *preciosa*, um *negócio legítimo*. Cada título de Sócio-Colaborador da SOCIEDADE AMIGOS DA CRIANÇA custa apenas Cr$ 360,00 e lhe oferece ainda estas outras vantagens:

- *Descontos de 3% a 30% nas casas comerciais cuja relação consta do "Indicador de Compras" editado pela Sociedade; - Desconto vitalício de 10% nas compras de quaisquer produtos da "Cidade dos Meninos"; - Inscrição Perpétua no "Livro do Mérito" da "Cidade dos Meninos".*

Receba de braços abertos os nossos companheiros. Êles trabalham por uma grande obra e lhe oferecem um bom negócio!

SOCIEDADE AMIGOS DA CRIANCA

Rua Santa Luzia, 732 - 8.º - Sala 808 - Tel.: 42-8974

Colaboração da Almap-(Rio) e DIARIO CARIOCA

NICETTE E P. GOULART NO MUNICIPAL

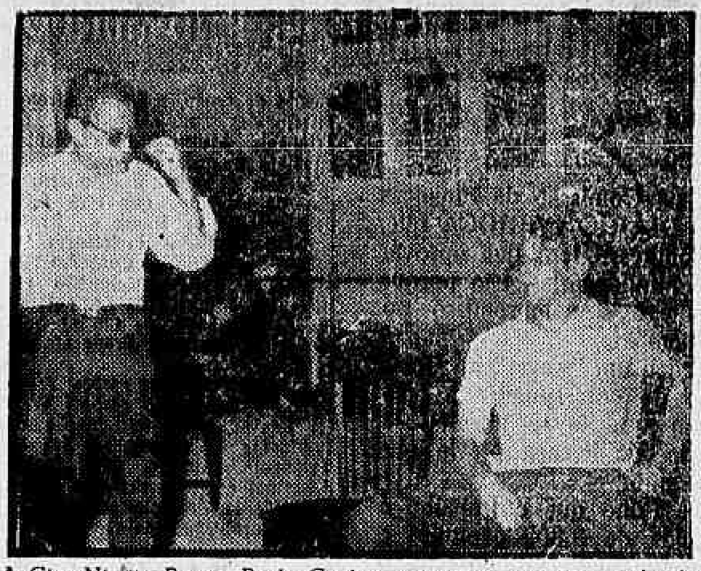

A Cia. Nicette Bruno - Paulo Goulart vai iniciar sua temporada de 57 no Teatro Municipal, com o orignal de Samuel Rawet, "Os Amantes". — No clichê, uma cena tomada durante os ensáios de "Os Amantes", com os atores Paulo Goulart e Raimundo Furtado

Recomendamos:

Teatro

Francisco Pereira da Silva

"CHERI" — de Colette-Marchand, que hoje completa o seu 2º centenário no cartaz do Copacabana. Uma produção de Os Artistas Unidos, dirigida por Caetano Luca de Tena. Um grande elenco onde se destacam Henriette Morineau e o jovem Adriano Reys, no papel título.

"NOSSA VIDA COM PAPAI" — Comédia de Lindsay e Crouse, pelo elenco do TBC no Teatro Ginástico. Direção de Gianni Ratto; Fernanda Montenegro e Fregolente nos principais papéis.

"ROCK AND ROLL NO CARNAVAL" — Revista do Teatro Jardel, com Gracinda Freire, Rui Cavalcanti (numa excelente imitação de Elvis Presley), Nanci Montez, Francisco Serrano e Valdir Maia.

"EU VOU PRA MARACANGALHA" — No Teatro Recreio, com Colé.

✪

SUCESSO DE UMA ATRIZ BRASILEIRA EM LONDRES — *"Madalena Nicol, a atriz brasileira cuja maior parte da carreira foi realizada em São Paulo, estreou em Londres no Teatro de Artes, no dia 4 de fevereiro, num programa-solo, às segundas-feiras. É a primeira vez que uma atriz nacional se apresenta na capital inglesa, sem dúvida o centro teatral do mundo, representando em inglês e dizendo poemas ainda em francês, espanhol e português.*

Madalena Nicol teve uma carreira de cantora, breve mas cheia de sucesso, tendo dado concertos em São Paulo, no Rio, Buenos Aires, Genebra e Nova York. Foi em 1948 que trocou o canto pelo teatro, tendo sido uma das fundadoras do Teatro Brasileiro de Comédia, onde representou "A Esquina Perigosa" de Priestley, "Ingenuidade", de Van Druten, "Luz de Gás", de Patrick Hamilton, "Arsênico e Alfazema", de Kesselring, "Duas Vidas", de Noel Coward e "Antes do Café", de O'Neill. No Teatro Royal ela foi vista em "Electra e os Fantasmas", de O'Neill, em "Private Lives", de Noel Coward e em "A Voz Humana", de Jean Cocteau. Fundando a Sociedade Paulista de Teatro em 1951, Madalena Nicol apareceu em "Arlequim servidor de dois amos", de Goldoni, "O Atentado", de Somin, "A Tempestade", de Mário Brasini, "Luciana e o Açougueiro", de Marcel Aymé. Fêz ainda "Electra", de Sófocles e "As medalhas da velhinha", de J. M. Barrie.

Durante 3 anos Madalena Nicol trabalhou em televisão em S. Paulo e apresestou-se uma única vez no Rio de Janeiro e fêz uma temporada no Recife. Depois de haver passado algum tempo em Paris, onde foi admitida como atriz na Rádio Difusão Francesa, após um "test" no qual saiu-se classificada como atriz "hors-concours", e ter trabalhado na última temporada de Jean Louis Barrault, no Marigny, Madalena Nicol veio para Londres, onde tem trabalhado na BBC em três línguas: inglês, francês e português. Seu maior sucesso foi apresentar-se no Teatro das Artes com um programa composto de "A Voz Humana", de Cocteau, "A mais forte", de Strindberg e "Antes do Café", de O'Neill, três monólogos, e ainda dizendo seis poemas: "Esta nêga Fulô", de Jorge de Lima e "O Caso do Vestido", de Carlos Drummond de Andrade, ambos traduzidos para o inglês: "Evénement", de Prevert, em francês: "La cogida y la muerte de Lorca", em espanhol e "O trem de ferro", de Manuel Bandeira, em português". (British News Service).

Depois do Festival na "Punta", Lana Turner Vem ao Rio Circular Jorginho e Helvécio Foram Jogados de Roupa e Tudo na Piscina

Sociedade

Jean Pouchard

EM PRIMEIRA MÃO: — A bonita e cinematográfica Lana Turner já está circulando em Punta del Este, onde foi participar do "Festival do Cinema" americano, que está sucedendo por lá. Posso informar para vocês que a bela Lana, depois do "festival", virá, juntamente com outros astros de Hollywood, ao Rio.

✪

LÊDA Brandão Rau, que entre outras coisas foi "Miss Distrito Federal em 1956", anda transformando o seu título em $$$$. Atualmente ela está em Pôrto Alegre, onde cobrou Cr$ 20.000,00 para mostrar a sua figura de "miss" em uma festa.

✪

DETERMINADA srta. da sociedade carioca está em São Paulo esperando a visita da cegonha. O seu casamento sucederá breve com um paulista "quatrocestão".

✪

APESAR da presença inconveniente de alguns "play-boys" em estado de pilequinho, o banho a fantasia têrça-feira na piscina do Hotel Glória foi indubitàvelmente muito animado. Dois rapazes visivelmente embriagados trocaram alguns socos, mas tudo terminou bem no 4º Distrito Policial. O meu caderninho funcionou anotando: a alfaceana e bonita Baby Vignolli fantasiada de "havaiana" sambou com "fúria louca" em companhia do diplomata Fernando Salvo de Sousa; a morenesa suave da senhorita Gilda Leyraud foi a sensação da noitada sambando em estado de "biquini"; a simpática srta. Gilda Joppert da Silva, que foi jogada na piscina por um grupo de rapazes com roupa e tudo; a lourice elegante da srta. Sônia Lúcia Possolo completamente com a Flor Azul; o jovem Zezinho Gueiros, completamente "in love" com a srta. Aurea Celeste; sr. Paulo Tapajós, e muitos, muitos outros. Foi uma noite muito divertida, mesmo com aqueles "sururus".

✪

INFELIZMENTE, por questões de $$$, o sr. Claude Terrail não mais irá servir, com os "cucas" do seu mundialmente famoso "Tour d'argent", os comestíveis a bordo dos aviões da Panair. Quem perdeu com a coisa foi a companhia de aviação em pauta.

✪

MUITO comentadas na piscina do Glória as curvas bem divididas do corpinho moreno da srta. Maria Helena Gioia, que representará o Fluminense com muita chance no concurso de "Miss Distrito Federal de 57".

✪

OUTRA noite divisei, jantando no Copa, o simpático casal Eugênio da Silva Carmo. Ela é tôda *charme*.

✪

NO noturno banho a fantasia na piscina do Glória jogaram vários rapazes de roupa sapató e tudo dentro dágua. Helvécio Fernandes e Jorginho Dória foram dois que tomaram banho nêsse estado de trajes.

✪

LOGO mais sucederá com "fúria louca" na Bahia o carnavalesco "Baile do Galo Vermelho". A alfaceana Tutsi Bertrand e Ludmila Popov voaram, hoje, para sassaricar no acontecimento. Detalhes depois.

✪

SÁBADO a morena e espetacular srta. Josette Cassabian, estreou nova idade e recebeu um grupo de amigos para dançar e bebericar na sua bem montada residência de Cabo Frio. Foi uma noitada muito animada, e o meu caderninho funcionou anotando: sr. e sra. Jimmy Fernandes, sr. e sra. Júlio Antunes (Ela estava muito bem naquele decotado e estampado modelo), sr. e sra. Robert Cassabian, o jovem Caio da Silva Prado dançando "as one" com a srta. Elizabeth Carneiro; o jovem Buby Suscreiter embevecido com o olhar côr de alface da bonita Tutsi Bertrand, e muitos outros. Daqui mandamos também o nosso abraço amigo à alfaceana Josette Cassabian.

✪

AQUELE rostinho de boneca da srta. Ludmila Popov, aceitou o meu conselho e passou a tesoura nos cabelos. Ela melhorou muito com a inovação.

PELOS lados de Petrópolis, o carnaval mais divertido promete ser o programado no gostoso Hotel Promenade. Não existe mais um apartamento no hotel em pauta.

✪

EM PRIMEIRA MÃO: — A princesa Ragnhild, que é filha do príncipe herdeiro Olavo da Noruega, recebeu na noite de têrça-feira a visita da cegonha, que lhe trouxe uma renchonchuda menina. A princesa está atualmente na Noruega em companhia de seus pais, mas reside há vários anos aqui na nossa "Cidade Maravilhosa".

✪

NO próximo sábado, o sr. e sra. Luís Fernando Lopes receberão um grupo de amigos para jantar carnavalescamente na sua bonita residência. Detalhes depois.

✪

CIRCULANDO novamente, nas noites do Rio, o elegante sr. Valter Moreira Salles.

✪

PARA "encaixotar sereno" em Paris, vôou têrça-feira, o sr. Francisco (Chico) Catão. A Alemanha também está nos planos do Chico.

✪

CHEGOU, ontem, ao Rio, o simpático sr. Jean Charrière, que além de ser uma figura "super-divertida", é o diretor do Touring Club da França. Êle veio assistir o nosso carnaval, mas, do jeito que andam as coisas no Rio, ficará decepcionado.

✪

ENCURTANDO

DIA 9, o casal Vicente Galliez receberá um grupo de amigos para um coquetel na sua faladíssima residência de verão em "River Side". — Amanhã, o casal Jorge Hime receberá para um jantar na sua bem montada residência de Petrópolis. — A sra. Naná Winnans já embarcou para os "States". — Em Punta del Este, já está circulando carnavalescamente o casal Arnaldo Brenha. — O embaixador Carlos Alves de Lima, que é o nosso representante na França, veio passar o carnaval aqui entre nós. — A "boutique" Carla anda revolucionando a moda feminina, lançando aquelas coloridas camisas italianas. A coisa está pegando. — Em Teresópolis a coisa vai pegar fogo com "fúria louca" nos dias de carnaval. Não existe nem mais um convite para o Higino Country Club. — Depois de "Momo", a louríssima e francesa Dany Dauberson vai dominar as noites do Rio. — O cinematográfico sr. Maurice Cloche, que esteve circulando aqui no Rio, retornou a Paris. Êle voltará em setembro. — O "Sacha's" não funcionará durante o carnaval. — O "gentleman" Nelson Oliveira Jr. é uma das maiores "praças" das noitadas na cidade de Vitória. — As camisas de côres vivas e superlotadas de florzinhas andam fazendo sucesso em Guarujá. Eu acho a coisa de muito mau gosto.

✪

O SR. ROBERTO Seabra e a bonita Nicole Hime continuam circulando com "fúria louca" na Paulicéia completamente apaixonados. Fala-se sempre no casamento dos dois, mas na minha opinião dificilmente a coisa poderá acontecer.

✪

A ALFACEANA srta. Diva Oliveira é a nova Flor Azul do "glamuroso" sr. Mauro Travassos.

✪

POR hoje é só. Apesar de todo aquele falatório, o sr. Nelsinho Batista continua mimoseando todos os seus amigos com convites graciosos para o Baile de Gala do Municipal. Não há dúvida que é uma boa maneira de fazer "ralações-pública". (Possivelmente passarei o carnaval em Vitória. Estou pensando). — Tchau.

Em recente reunião vemos a sra. Eunice Modesto Leal e a louríssima, bonita e glamurosa sra. Andrea Moroni. Ao fundo, o sr. Didu de Sousa Campos

Rádio

Ricardo Galeno

O CARNAVAL está aí mesmo, coitado. Pobre, anêmico, gesticulando a maior desanimação pelas ruas desanimadas e curtas de dinheiro. O rádio que berra sucessos carnavalescos não sabe que está berrando bobagens rítmicas, sem isso de originalidade. A safra musical é das piores. Tudo ruim. Tudo chinfrim. Salva-se, apenas, a marcha-regresso de Nelson Ferreira. Marcha que veio do Recife, desembarcou na nossa Praça Mauá e tomou conta da cidade.

Notícias de Maysa

VAI estrear na Record. Fará Rádio e TV e, se deixarem, muito sucesso. Estou convidado a voar até S. Paulo pra bater palmas em cima do acontecimento e, mais tarde, uiscar as emoções da noite. Maysa vai tomar conta da praça, não tenho dúvidas. E será, num futuro muito próximo, uma recordista de discos.

Baile do Rádio

NÃO fui ao. Mas, me contaram que a coisa estêve animada, bem bebida e pra lá de sassaricada.

Carnaval

Os maestros se encontram com Ângela

FALA-SE na saída de Angela Maria da Copacabana Discos. A falação é insistente e muita gente já afirma que, na batata, Angela passou-se com armas e bagagens pra Victor, onde o senhor Paulo Rocco dá as cartas e apita alguns apitos. Já saí em campo, à procura de confirmação e não me confirmaram coisa nenhuma. Ninguém sabe de nada. Ninguém informa bolachas. No entanto, o que há de positivo em matéria de Angela Maria é o seu novo LP, que, diga-se de passagem, está um espetáculo. Quando os maestros se encontram com Angela é algo de doido e reune cada arranjo de matar a gente na poltrona. Ouvi o bicho em suas duas faces e caí duro pra trás com o todo do trabalho. Mas, particularmente, fiquei abilolado com os arranjos dos maestros Renato de Oliveira (da Columbia), Lírio Panicali (Rádio Nacional) e Severino Araujo (Rádio Mayrink Veiga). Meninos, são três obras-primas. Três piscinas de bom gôsto e inteligência musical, dignas de Europa e etc. e tal.

Dia de balançar

HOJE é dia de balançar na balança do Hotel Glória. Horário: 5 às 8.

Artes

Antonio Bento

à Arte Moderna Vereadores Contrários

OUVIDO ontem pelo repórter d'"O Globo", o cenógrafo Fernando Pamplona, responsável pela decoração do Municipal para o Baile carnavalesco da próxima segunda-feira, fêz algumas declarações que merecem um comentário especial. Referindo-se à decoração do ano passado, a única de caráter moderno que se realizou nesse Teatro, adiantou aquêle cenógrafo:

— Burle Marx é um mestre e fêz uma decoração que só não agradou a determinadas pessoas, entre as quais certos vereadores. E' que muitos (explica Pamplona) não admitem Carnaval sem arlequins e "pierrots".

Adiantou ainda que o seu projeto é "um trabalho romântico", "porém dentro do caráter moderno".

NÃO sabemos assim se a decoração de Pamplona se liga ao estilo do Romantismo (1.ª metade do século XIX) ou se é uma decoração moderna com intenções "românticas". O que a imprensa revela é que se trata de uma decoração com motivos no velho carnaval do Brasil Colônia, ou seja, de uma época anterior ao próprio Romantismo.

MAS, o que nos interessa, no momento, é comentar o tópico das declarações de Fernando Pamplona que revela a existência de vereadores contrários à renovação do decor do Teatro Municipal. Pode-se mesmo admitir que alguns dos representantes do povo carioca não gostem da arte moderna. E, em obediência a suas inclinações, tenham feito declarações, ou mesmo tenham imposto o tipo de decoração que melhor se harmonizaria com o carnaval carioca.

Enfim, a declaração de Pamplona (homem sério, de cuja palavra não se pode duvidar) dá margem a que se conclua que houve o dedo de um grupo de vereadores na escolha da decoração daquele teatro para o Baile da próxima segunda-feira de Carnaval.

A revelação é curiosa, pois os vereadores cariocas se têm mostrado favoráveis à arte moderna. O maior exemplo disso é o caso da doação do terreno em que se constrói o Museu de Arte Moderna do Rio de Janeiro — na atualidade, o maior cometimento brasileiro no plano cultural.

EXPOSIÇÃO GUSTAVE CHARPENTIER

* * *

PARIS — Está aberta na Opera Cômica a exposição Gustave Charpentier, comemorativa do primeiro aniversário da morte do compositor de "Louise".

A mostra compreende, em duas vitrinas e diversas estantes e prateleiras, além de cavaletes, uma coleção completa de recordações do Mestre, inclusive sua espada de acadêmico, seu violino, uma batuta, a partitura manuscrita de "Louise", medalhas, etc. Um Utrillo representando Montmartre dominando Paris, assim como o molde em cera da mão mágica de Charpentier e sua máscara mortuária, feita por Minazzoli, completam essa exposição. (SII)

PRÊMIOS DA IV BIENAL DE SÃO PAULO

"PRÊMIOS SANBRA" — O Presidente do Museu de Arte Moderna de São Paulo, acaba de receber um despacho do sr. Eric Humberg, Diretor-Presidente da Sociedade Algodoeira Nordeste Brasileiro, comunicando que também, para o próximo certame artístico, êste importante grupo industrial decidiu contribuir significatvamente para enrquecer a lista dos prêmios de aquisição da Bienal de São Paulo.

O Diretor-Presidente da SANBRA, instituiu dois prêmios de Cr$ 25.000,00 (vinte e cinco mil cruzeiros) cada um, reservados às artes plásticas. Na Bienal de 1955 o Prêmio SANBRA foi dividido "Ex-Aequo", por decisão do júri internacional, entre dois jovens escultores brasileiros: Mario Cravo e Franz Weissmann.

Troféu Câmera

T V

Murillo Neri

ESTOU convencido do absoluto êxito da noite de gala do Teatro Copacabana, promovida por TV-Programas, na segunda-feira. Todos com quem tive oportunidade de trocar idéias me asseguraram ter sido o maior show da televisão carioca. Todos colaboraram com a maior boa vontade e apesar "do pequeno atraso" na transmissão, tudo correu bem. Soube que o video e o áudio do canal 6 (em cadeia com o 13) estiveram perfeitos, graças ao bom serviço da Engenharia da Tupi, sob a direção de Oswaldo Leonardo. O grande espetáculo, de aproximadamente três horas de duração, teve início com a palavra do padre Caetano de Vasconcelos, homenageado por seu "Exame de consciência", o melhor programa de palestras e debates. Os Melhores do Ano em HV receberam o **"Troféu Câmera"** das mãos de diersas personalidades que formaram a Comissão de Honra: Diretores de TV-Programas e das duas estações de Televisão. "O Céu é o Limite" foi apresentado na íntegra, uma vez que na próxima segunda-feira, não irá ao ar por ser carnaval. "Ritmos S. Simon" foi representado pelo Conjunto Farroupilha e pela Orquestra de Valdir Calmon que nos ofereceram bons números musicais. A "Família do Seu Boaventura", eleito o melhor programa cômico, esteve engraçadíssimo. "Câmara Um", o melhor teatro constou de dois quadros; o primeiro com Eugênia Levy e Armando Duval e o outro no desempenho de Lourdes Mayer e Paulo Pôrto, também eleitos os melhores artistas do ano, em TV. Muito bom o "script" de Silvia Autuori, escrito especialmente para a grande noite, com o qual a grande dupla de teleatores pôde demonstrar, mais uma vez, sua extraordinária capacidade de interpretação. Vimos "traillers" de todos os outros programas premiados, como "Boliche Royal", "Marionetes Malazartes", "Catch", "Tele-Jornal Bendix" que ofereceu numa edição extra o filme mostrando a chegada dos artistas e espectadores ao Teatro Copacabana, graças ao esfôrço de reportagem do Departamento Cinematográfico da TV-Tupi, sob o comando de Maurício Dantas, escolhido como o melhor cinegrafista do ano. A tôda brilhante equipe nossos sinceros parabéns. Angela Maria, a melhor cantora, também compreceu pr receber seu troféu e nos brindou com duas melodias de seu repertório. "Quem sou eu?". Foi o programa que obteve maior número de troféus; todos os seus participantes foram premiados: Lourdes, a Apresentadora, Arthur Farias, o diretor de TV, Paulo Pôrto, encarregado da publicidade do patrocinador, Délcio Camacho, o melhor câmera-man e finalmente Oswaldo Waddington, seu produtor, a quem foi conferido o prêmio pelo melhor programa de perguntas e respostas. "Espetáculos Tonelux" encerrou a festa com chave de ouro, apresentando um número de can-can e quadros do nosso carnaval com Angelita Martinez, Carrapicho, Lucy Rosana, Gilberto Alves e as cabrochas indispensáveis aos festejos de Momo. A parte musical esteve a cargo de "Zézinho e sua orquestra" que não se furtou a colaborar com TV-Programas na festa de entrega de prêmios do "Concurso Câmera". Aqueles que não gostaram do espetáculo e que conseguiram encontrar defeitos ou falhas, deve ser por má vontade ou despeito... Nossas felicitações aos organizadores do grande espetáculo e em meu nome e em nome de meus colegas, quero agradecer ao público telespectador que nos elegeu e que nos incentiva. Esperamos fazer jus ao prêmio que nos foi conferido, prometendo não medir esforços a fim de oferecer sempre melhores programas. Aos meus colegas, a todos que muito contribuiram e colaboraram em pról do engrandecimento da televisão carioca, meu abraço e votos de muito sucesso no ano de 57.

Ai vem Helô!

A NOSSA querida Heloisa Helena, chegará ao Rio no dia 8 de março, sexta-feira.

Luis Mendes, o melhor locutor esportivo

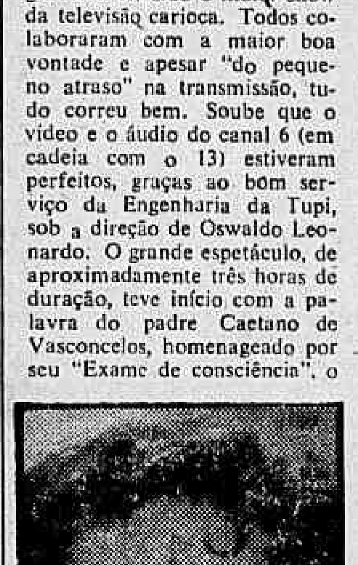

Lourdes Mayer, a melhor artista

Paulo Pôrto o melhor ator

Hilton Gomes, o melhor locutor

DIVÓRCIO

30 DIAS, casamento no exterior. Garantia de seriedade. Consulta gratis. Av. Erasmo Braga n. 227, salas 713/14. Tel. 42-9240.

Dr. Paiva Farias

Cirurgia geral, moléstias de senhoras, partos e doenças anorretais (hemorróidas, fístulas, criptites, etc.). TRATAMENTO CLINICO E OPERATORIO

Consultorio: Rua Barão de Mesquita, 618 — Telefone: 38.5062. Diàriamente das 14 às 19 horas. Rua São Januário, 28 sobrado. Diàriamente das 9 às 11 horas

música que vibra em acordes belos e sonoros nos pianos da

CASA MILTON

Especializada em pianos desde 1925

Rua Mariz e Barros, 920

Tel.: 28-4413 — RIO

MESTIERI

MOVEIS FINOS

RUA BARATA RIBEIRO 345

ABERTO ATÉ 22 HRS.

Registro

ANIVERSARIOS

FAZEM ANOS HOJE:

SENHORES:

Dr. Mário de Almeida Magalhães, Otaviano Alves Lima, Moacir Sales Azevedo, Aci Imbassahy Vilim Padilha, Ataulfo Câmara, Amilcar Sousa, Hilton de Pádua Fortuna, Rubens Esquenasi, Eizo dos Santos, Paulo Mendes Campos, Joaquim Tomás, Vicente Mautempo, Gilberto Filgueiras, dr. Júlio Pimentel, Carlos Henrique Morais Rêgo, Afonso Osvaldo Alvarez, Eduardo Simão, William Simão, Moacir Werneck de Castro, Diocleclo de Sousa, Paulo Lopes Corrêa, Milton Antônio Aguiar, Francisco Bittencourt Pereira, Jaime Vilas Boas, Aníbal Tôrres de Melo, Cleto Seabra Veloso, Alvaro Mendes de Oliveira e Geraldo Rui Moreira.

SENHORAS:

Herceília Tritomilies de Barros, Antonieta Corrêa dos Santos, Elias Tavares Moreira.

NOIVADOS

Com o sr. Amaro de Sousa Ramos, da Sociedade de Campos, contratou casamento a professôra, srta. Camila Soares de Almeida, filha do sr. e sra. Orlando Soares de Almeida.

DIPLOMÁTICAS

A fim de assumir o cargo de secretário da Embaixada do Brasil junto ao Govêrno mexicano, parte hoje pelo avião da Branif Airways para a cidade do México via Lima, o sr. Lindolfo Leopoldo Color.

CURSOS

A Escola de Arte e Decoração do Rio de Janeiro está aceitando inscrições para as restantes matrículas do curso rápido de decoração de interiores que, sob a direção do prof. Carlos Soria, fará realizar em março vindouro. As informações sôbre êsse curso de verão podem ser obtidas na sede da Escola Rua Siqueira Campos, 18-A ou pelo telefone: 57-1015.

BODAS DE PRATA

Festejam no dia 9 de março vindouro suas bôdas de prata a sra. Alda Barbosa de Sousa e seu espôso, nosso confrade Roberto Gomes de Sousa. Por êsse motivo os sobrinhos e afilhados do casal mandam rezar missa em ação de graças às 9 horas dessa data na matriz de Santa Rita de Cassia, na Rua Visconde de Inhaúma.

FALECIMENTOS

D. CORINA DE OLIVEIRA BRAGA — Faleceu nesta capital a sra. D. Corina de Oliveira Braga, viúva do dr. Antônio Ferreira Braga, que foi deputado por São Paulo e professor da Escola Politécnica e da Escola Naval. A veneranda senhora, admirada e querida por suas raras virtudes de espírito e de coração, era mãe do embaixador Antônio de Vilhena Ferreira Braga que ora chefia a missão diplomática do Brasil no Chile.

Seu entêrro efetuou-se ontem, à tarde, no Cemitério de São João Batista, saindo da Capela de Real Grandeza com grande acompanhamento.

O embaixador Ferreira Braga, chamado a esta capital ainda chegou a tempo de acompanhar a enfermidade de sua veneranda mãe e assistir aos seus últimos momentos.

Astrologia

Mirakoff

Hoje, 28 — Bom para viajar; as horas da manhã, serão impróprias para mudanças.

ACONTECERA HOJE AO LEITOR

Seguem-se as possibilidades felizes ou não de hoje, com horas e números razoáveis para todos os leitores nascidos em quaisquer dia mês e ano dos seguintes períodos:

PARA OS NASCIDOS:

ENTRE 22 DE DEZEMBRO E 20 DE JANEIRO:
Altos propósitos, realizações malbaratadas, indisposições e objetos novos. 9, 10 e 11; 32, 34 e 85. (horas e números).

ENTRE 21 DE JANEIRO E 18 DE FEVEREIRO
Favores de pessoas idosas e probabilidades de êxitos em todos os empreenoimentos. 14, 16 e 17; 22, 24 e 25. (horas e números).

ENTRE 19 DE FEVEREIRO E 20 DE MARÇO:
Melancolia, mal-estar e desavenças conjugais 8, 21 e 22; 14, 52 e 67. (horas e números).

ENTRE 21 DE MARÇO E 20 DE ABRIL
Apreensões, desistência de amigos, falta de ar e rusgas sentimentais. 18, 20 e 23; 27, 33 e 41. (horas e números).

ENTRE 21 DE ABRIL E 20 DE MAIO:
Complicações domésticas e ansiedade por causa de pessoas da família ou objeto de seus amores. 12, 17 e 18; 34, 35 e 36. (horas e números)

ENTRE 21 DE MAIO E 22 DE JUNHO
Ambiente agradável, sensação de bem-estar e volúpia pelo prazer. 3, 4 e 6; 12, 13 e 14. (horas e números).

ENTRE 23 DE JUNHO E 22 DE JULHO
Saúde abalada e perturbações conjugais 1, 5 e 13; 10, 46 e 58; (horas e números)

ENTRE 23 DE JULHO E 21 DE AGÔSTO
Sonhos estranhos, vertigens e desordens psíquicas. 21, 22 e 23; 21, 75 e 77. (horas e números).

ENTRE 22 DE AGÔSTO E 22 DE SETEMBRO
Boas possibilidades sociais e êxitos com o sexo oposto. 13, 16 e 17; 31, 34 e 40. (horas e números).

ENTRE 23 DE SETEMBRO E 21 DE OUTUBRO
Dia de maus acontecimentos. 12, 18 e 19; 21, 54 e 55. (horas e números)

ENTRE 22 DE OUTUBRO E 21 DE NOVEMBRO
Ambição, desapontamento. A tarde será mais agradável 13, 14 e 15; 1, 41 e 51. (horas e números).

ENTRE 22 DE NOVEMBRO E 21 DE DEZEMBRO
Encontros agradáveis, viagens benéficas; a tarde será de pessimismo. A noite de sonhos e visões. Por que não sai uns dias da cidade? Experimente e terá bons resultados. 8, 9 e 10; 35, 36 e 46. (horas e números).

EFEMÉRIDES

28 DE FEVEREIRO

1592 — Doação da Ermida Santa Luzia, no Rio de Janeiro, aos frades franciscanos.

1766 — Nasce em Pernambuco, João Ribeiro Pessoa de Melo Montenegro, mais tarde um dos envolvidos na Revolução de 1817.

1873 — Morre, em Niterói, Joaquim Caetano dos Santos.

1935 — Morre, no Rio de Janeiro, Francisca Gonzaga (Chiquinha Gonzaga).

1944 — Morre, no Rio de Janeiro, Rodrigo Otávio de Langgard Menezes, jurisconsulto, ministro do Supremo Tribunal Federal, membro da Academia Brasileira de Letras.

CARTAZ

TEATROS

CARLOS GOMES — 22.7581 — "Mãe na Fôsca": às 20 e 22 horas; vesp. às quintas, sábados e domingos às 16 horas.
COPACABANA — 57.1818 — "Cheri": às 21,30. Vesp. às quintas, sábados e domingos às 16 horas.
DULCINA — 32.5817 — "A Companheira": às 21 horas.
FOLLIES — 27.8216 — "Sua Exa. a Vedette": às 20 e 22 horas; vesp. às quintas, sábados e domingos às 16 horas.
GLÓRIA — 22-0146 —
GINÁSTICO — "Nossa Vida com Papai": às 21 horas; vesp. às quintas, sábados e domingos às 16 horas.
JARDEL — 27-8712 — "Rock and Roll no Cafuzal": às 20 e 22 horas; vesp. aos sábados e domingos às 16 horas.
JOÃO CAETANO — 43.4276
MUNICIPAL — 22-3135
MADUREIRA — "Você Não Quis": 21 horas. Vesp. às quintas, sábados e domingos às 16 horas.
RECREIO — 22-8160 — "Eu Vou Pra Maracangalha": às 20 e 22 horas; vesp. às quintas, sábados e domingos às 16 horas.
REPÚBLICA — 22-0312
RIVAL — 22-2721 — "Vovô e Papai And Rock And Roll": às 21 horas; vesp. às quintas, sábados e domingos às 16 horas.
SERRADOR — [illegible] 0442 — "Quem Comeu Foi Pai Adão": às 20 e 22 horas. Vesperais às quintas, sábados e domingos às 16 horas.
TEATRO DE BOLSO — 27-3122 — "Os Elegantes": às 21 horas; aos sábados às 20 e 22 horas; vesp. aos domingos às 16 horas.
TIJUCA

CINEMAS

Os lancamentos

A ULTIMA CARROÇA (The last Wagon) — Cinemascópio — Eastmancolor — dirigido por Delmer Davis, com Richard Widmark, Felicia Farr, Susan Kohne e Tommy Rettig; história de um homem que matara três exploradores para vingar a morte de sua mulher (comanche) e seus três filhos; quando viajava, já prêso, sob a guarda de um Xerife, o trem é atacado pelos apaches, tendo do massacre só sobrado os passageiros de um vagão e o criminoso que se encarrega de conduzí-los através da região infestada de índios. PALACIO, ROXY e MARACANÃ — horário 2 — 4 — 6 — 8 e 10 horas.

ALTA SOCIEDADE (High Society) — Vistavision — Tecnicolor — dirigido por Charles Walters, com Grace Kelly, Bing Crosby e Frank Sinatra; comédia musical sofisticada, história passada entre gente de bem de Newport; antes do casamento a noiva é vista pelo noivo beijando um seu ex-marido, nadando de madrugada na piscina com um repórter. METRO-PASSEIO (a partir de meio-dia) — METRO-COPACABANA e METRO-TIJUCA, horário 2 — 4 — 6 — 8 e 10 horas.

VALENTE COMO POUCOS (Frontier Scout) — Côr de Luxe — dirigido por Lesley Selander, com Tony Martin, Peggie Castle, John Bromfield, John Smith e Ron Randell; "western" — história passada no Oeste americano quando ainda na guerra contra os índios, onde um desertor da cavalaria (revoltado com o massacre de um bando de índios pelo general Custer) tem a missão de averiguar o que aconteceu com cêrca de 800 rifles que tinham desaparecido. VITORIA, ALASKA, IPANEMA, AMERICA, BOTAFOGO, COLISEU e ODEON (Niterói) — Horário 2 — 3,40 — 5,20 — 7 — 8,40 — 10,20 horas. Impróprio até 14 anos.

FORA DA LEI (Outside the Law) — dirigido por Jack Arnold, com Ray Danton, Leigh Snowden, Grant Williams; melodrama policial — Investigações sôbre o assassinato de um soldado americano na Berlim de 1946 concluem com a ligação da vítima de uma quadrilha que inundou a Europa com dólares falsos, o companheiro do morto, ex-presidiário em liberdade condicional, é chamado aos Estados Unidos para cooperar com os investigadores do Departamento do Tesouro, em troca do perdão e restituição de todos os direitos, aceita a missão para limpar o nome materno que adotara ao ser prêso — IMPERIO, TIJUCA, MADUREIRA, BRAZ DE PINA, ABOLIÇÃO, e CAPITOLIO (Petrópolis) e BONSUCESSO. Horário 2 — 3,40 — 5,20 — 7 — 8,40 e 10,20 horas. Impróprio até 14 anos.

MADRUGADA DE SANGUE — Brasileiro — dirigido por Maurício de Barros, com Lia Cortese, Ralph Zumbano, Maurício de Barros e Tito Lívio Bacarim; melodrama policial — um advogado com seu diploma caçado pelas autoridades, elabora um plano para um assalto de oito milhões de cruzeiros numa firma no dia do pagamento; para isso, estuda minuciosamente a vida e métodos adotados por quatro ex-presidiários, um acrobata de circo, um profissional de luta livre, um especialista em chaves e fechaduras e o outro um exibidor de pontaria num parque de diversões, chamando-os a seu escritório esplanando o plano; tendo os quatro dificuldades na vida e aceitam o golpe, embora amedrontados. PLAZA (a partir de 10 horas), ASTORIA, OLINDA, MASCOTE, COLONIAL, PRIMOR, HADOCK LOBO, FLUMINENSE, MELLO, ROSARIO e CASSINO (Niterói).

A FESTA DE CASAMENTO (The Catered Affair) — dirigido por Richard Brooks, com Bette Davis, Ernest Borgnine, Debbie Reynolds e Barry Fitzgerald; história passada numa família irlandesa do Bronx, em Nova York, quando subitamente sua filha anuncia seu casamento e quer uma festa simples, sua mãe ao saber dos comentários dos vizinhos, decide que haverá uma pequena festa, o pai é contra a realização da festa, pois, é chofer de taxi e sonha com um carro novo sabendo que a "pequena festa" gastará tôdas as economias da família. METRO-PASSEIO meio-dia — 2 — 4 — 6 — 8 e 10 horas, METRO-COPACABANA e METRO-TIJUCA 2 — 4 — 6 — 8 e 10 horas.

GAROTAS E SAMBAS — brasileiro, dirigido por Carlos Manga com Renata Fronzi, Francisco Carlos, Ivon Curi, Adelaide Chiozzo, Zé Trindade, Sônia Mamede Terezinha Morango (Miss Cinelândia 1956), Pituca, Berta Loran, Jece Valadão, Zezé Macedo Cesar Ladeira, Suzy Kirby e Grijó Sobrinho; números musicais a cargo de César de Alencar, Emilinha Borba, Isaurinha Garcia; Jorge Goulart, Joel Almeida, Nora Ney, Ruy Rei e Venilton Santos; comédia musical carnavalesca (Carnaval de 1957) história de três pequenas nortistas que procuram no Rio de Janeiro algo que possa melhorar seus padrões de vida. S. LUIZ, CARIOCA, MADRI, SANTA ALICE, FLORIANO, IDEAL, MONTE CASTELO, LEOPOLDINA e ICARAI' (Niterói) horário 2 — 4 — 6 — 8 e 10 horas.

METIDO A BACANA — Nacional — dirigido por J. B. Tanko com Ankito, Grande Otelo, Renato Restier, Nelly Martins, Carlos Costa, Celeneh Costa, Wilson Grey e os números musicais por Angela Maria Carlos Galhardo Dircinha Batista Linda Batista Jorge Veiga Dora Lopes e Cauby Peixoto; supercomédia musical carnavalesca onde um príncipe de sangue azul e um pipoqueiro malandro do Rio (papel duplo de Ankito), ambos metidos numa farra no Carnaval. NACIONAL, ESKYE (Meier), S. PEDRO, ESKYE (Tijuca), MEIER, MARAJA', AZTECA, RIO BRANCO, PENHA e REGENHIA — (Horário normal).

Solicitamos aos srs. exibidores a gentileza de atualizarem a programação e mudanças de filmes, escrevendo ou telefonando para Waldir Camargo — Av. Rio Branco 25 — Tel. 23-4643 das 15 às 17 horas.

Grace Kelly e Frank Sinatra em "Alta Sociedade", que estréia hoje nos cines Metro

Figuerôa fotografou em CinemaScope e Eastman Color "A Donzela de Pedra"

O primeiro filme em cinemascópio e Eastman Color feito por Gabriel Figueroa, o maior fotógrafo do mundo, foi "A Donzela de Pedra" (La Doncella de Piedra), que traz a direção de Miguel M. Delgado e foi realizada segundo um sujeito de Romulo Galegos, e aparece sob o selo da Pelmex.

O filme que conta uma lenda espetacular e um romance de amor entre uma lindíssima índia e um chefe indígena é dos mais sensacionais e de bela composição cinematográfica realizada com certo realismo. "Donzela de Pedra" já pertence à nova fase de renovação do cinema mexicano. O filme surpreendeu a crítica mundial. No elenco teremos Elsa Aguirre, Armando Silvestre, Victor Manuel Mendoza, Indio Bedolla, José Elias Moreno, Jorge Martinez Hoyos, Flor Silvestre, Luis Aceves Castaneda, Aurora Walker e mais de mil figurantes. Este filme será apresentado no Rio, inaugurando a temporada de 1957, do cinema mexicano.

"Maravilhas em eDsfile", próxima atração da Paramount

A partir da próxima semana, os cinemas Plaza, Astória, Olinda, Colonial, Primor, Mascote Ramos Oriente Penha e Paraiso começarão a exibir o luxuoso filme musical intitulado "Maravilhas em Desfile", uma espetacular superprodução com Bing Crosby, Donald O'Connor, Mitzi Gaynor e Jeanmaire nosp rincipais papéis.

A história gira em tôrno de dois astros de comédias musicais que estão planejando um novo "show". Ambos partem para a Europa a título de férias e também com o propósito de contratar uma atraente "leading-lady" que é só o que está faltando para completar o trio. Mas em vez de uma, êles acabam contratando duas, daí surgindo grandes embaraços e situações engraçadíssimos.

Próximos Lançamentos

"Rio Fantasia" é a história de 4 paus-de-arara no Rio que cantam, riem e dança

Watson Macedo, o fabuloso diretor dos grandes sucessos cinematográficos nacionais não poderia ter escolhido melhor motivo para o argumento de seu filme que a história de 4 paus-de-arara, formando um trio vocal que perambula pela cidade do Rio de Janeiro, que canta e encanta, em busca de um lugar ao sol. Na sua história romântico-cômico-musical o diretor de "Rio Fantasia", sintetizou tôda a grandeza da alma humana, todo o seu lado bom, compreensivo e humano, e ainda, as aspirações da mocidade que se debate para ter uma oportunidade na vida, desde que tudo está tão inabordável. Belo argumento, o de Macedo, que êle mesmo escreveu, produziu e dirigiu mesclando de momento musicais ricos e sensacionais, tornando o seu filme o maior musical brasileiro. Um elenco extraordinário vive os personagens e um outro musical vive as momentosas melodias num ambiente de alto luxo.

Eliana, John Herbert, Renata Murce, Catalano, Madame Lou, Rosa Sandrini Elba Nogueira, Zezé Macedo, Osvaldo Louzada, Trio Irakitã, Angela Maria, Caubi Peixoto e outros estão presentes neste filme que é uma coprodução de Osvaldo Massaini. A Cinedistri e Unida Filmes apresentarão "Rio Fantasia" na próxima quarta-feira nos cines: Azteca, Pathe, São José, Presidente, Rio Branco, Caruso, Royal, Art Palacio, Pax, Nacional Eskye, Tijuca, Para Todos, Eskye Meier, Meier, Roulien, En. Dentro, Regencia, Guaraci, Melo, São Pedro, Santa Cecília, Mauá, Rosario, Paraiso, Art Palacio de Petropolis, São Bento, São Jorge.

Jeanne Rançon, a que se imortalizou como "Madame Du Barry"

Que destino extraordinário o de Jeanne Rançon, jovem vendedora de uma loja de rendas, a quem a amoralidade crescente de uma aristrocacia em plena fase de decadência levou da loja ao lupanar, e do lupanar à alcova do Rei da França: Luiz XV.

Esta é a história emocionante que é narrada em "Madame du Barry", o maravilhoso e super-luxuoso filme de Christian Jacque, em tecnicolor deslumbrante e que a Art Films apresentará aos cariocas logo após o carnaval, em Arte Visione. Para viver a conhecida cortesã, foi escolhida Martine Carol, aparecendo ainda Giana Maria Canale, Jean Paredés, Mássimo Serrato, Giovana Ralli, André Puguet.

"Fôlhas Mortas" — Um extraordinário Superscope 235 de Joan Crawford

"Fôlhas Mortas" é o título em português da canção "Autumn Leaves" que está fazendo grande sucesso atualmente nos Estados Unidos e que serve de inspiração ao filme da Columbia "Fôlhas Mortas" que veremos a partir da próxima 2.ª feira na tela dos cinemas São Luiz, Rex, Rian, Leblon e Carioca, com Joan Crawford e Cliff Robertson nos papéis principais. Mas o importante desta canção em "Fôlhas Mortas" que é um drama de amor e de loucura, é que a canta o conhecido e famoso Nat "King" Cole, o homem da voz de mel, como elogiosamente o chamam seus admiradores. "Fôlhas Mortas" é uma produção William Goetz, em superscópio 235, dirigida por Robert Aldrich.

Nader apoiado num balcão de um bar, numa cidade do coração da África, conversa com a encantadora Virgínia Maio, ao lado vemos Peter Lorre, que também aprecia as proezas de George Nader, pois êle vai pegar uma serpente viva, assim conta êle. Na realidade a coisa foi muito diferente. Assistam segunda-feira o filme da Universal International, "Congotanga, Refúgio de Proscritos", nos cinemas Odeon, Copacabana, América e outros

Richard Widmark — com Felicia Farr — a Ultima Carroça — CinemaScope — "The Last Wagon" — Proibido até 18 anos — Complementos nacionais — Sua justiça era matar e sua sentença era Sangue! — Palacio ♦ Roxy — Maracanã — HOJE — Horario: 2-4-6-8 e 10

AR CONDICIONADO PERFEITO — METRO COPACABANA Tel. 37-9797 2-4-6-8-10 H. — METRO PASSEIO Tel. 22-6490 HOJE ½ dia 2-4-6-8-10 H. — METRO TIJUCA Tel. 48-9004 HOJE 2-4-6-8-10 H. — M-G-M apresenta em VistaVision e Technicolor uma produção de SOL C. SIEGEL — QUE TRINCA DE GENTE BEM, VEJAM! — BING CROSBY · GRACE KELLY · FRANK SINATRA — Alta Sociedade — CELESTE HOLM JOHN LUND — LOUIS CALHERN SIDNEY BLACKMER — LOUIS ARMSTRONG e sua orquestra — canções de COLE PORTER — "HIGH SOCIETY" — Proib. até 10 anos — Gente BEM em alta fidelidade! — Acomp. compl. nacional — ESTE FILME NÃO SERÁ EXIBIDO EM OUTROS CINEMAS DO D. FEDERAL ANTES DE 60 DIAS APÓS PASSAR NOS CINES METRO — FILMES METRO-GOLDWYN-MAYER

Cr$ 1.990, — Sumiera — 1,80 x 0,70 com 2 almofadas em ótimos tecidos. Tipo mala Cr$ 2.400,00. — RUA SENADOR FURTADO, 30 — Tel.: 28-4186 — (Praça da Bandeira)

DR. GUILHERME MOHERDAUI — CIRURGIÃO-DENTISTA — DENTADURAS E PONTES DE NYLON — Rua Miguel de Lemos, 44 — Grupo 304 — Telefone: 27-6340 — Copacabana.

MÁQUINAS DE ESCRITÓRIO — VENDEM-SE DE SOMAR, CALCULAR E DE ESCREVER: OFICINAS PARA CONSERTOS — CASA COLLYER — RUA SENHOR DOS PASSOS, 88, 1.º — TELEFONE: 43-5532

Teatros e BOITES

A CAMINHO DAS 200 REPRESENTAÇÕES! 3.º MÊS DE CARTAZ! — O PÚBLICO APLAUDE VIRGINIA LANE NA REVISTA-SUCESSO DE MEIRA GUIMARÃES e V. LANE — SUA EXCIA. A VEDETTE — com VIOLETA FERRAZ — e as 10 vedetinhas vitoriosas — no Follies 27-8216 — Hoje, às 16,00, 20,20 e 22,20 horas — Às quintas, sábados e domingos Vesperais às 16 horas

TEATRO COPACABANA — AR REFRIGERADO PERFEITO — Reservas: Tel. 57-1818 — (Ramal teatro) — "OS ARTISTAS UNIDOS" APRESENTAM HOJE, às 16 e às 21,30 HORAS — "CHERI" — Proibido até 18 anos — 5.º MÊS DE SUCESSO — ULTIMOS DIAS — POLTRONA PREÇO UNICO CR$ 60 — Selo incluso — Figurinos executados por LEBELSON MODAS. Alfaiataria VICTOR e TORRE EIFFEL. — O teatro fechará sáb., dia 2, e reabrirá quinta-feira, dia 7 em vesp. às 16 hs. e à noite às 21,30 hs. com "CHERI"

TBC — Teatro Brasileiro de Comédia — No TEATRO GINÁSTICO — AR REFRIGERADO PERFEITO — Av. Graça Aranha, 187 — Reservas: 42-4521 — Hoje, às 16 e às 21 horas — "Nossa Vida Com Papai" de Howard Lindsay e Russel Crouse — Trad. R. Magalhaes Jr. — FREGOLENTE — FERNANDA MONTENEGRO — Nathalia Timberg — Maria Helena — Carminha Brandão — Oscar Felipe — Sergio Britto — Elisio de Albuquerque e Fernando Torres — Figurinos: KALMA MURTINHO — Direção Gianni Ratto

A MAIOR FESTA DO CARNAVAL CARIOCA — XXV BAILE DAS ATRIZES 1957 — CORAÇÃO DA RAINHA — TEATRO JOÃO CAETANO — 28 FEV. — promovido pela CASA DOS ARTISTAS — Hoje, 5.ª-feira — Bilhetes à venda na bilheteria do Teatro

Estréia amanhã: na Rádio Mayrink Veiga a última produção de FRANCISCO ANÍSIO: "TIME DE COMÉDIAS PREDILETO" Um programa que reunirá tôdas as sextas-feiras, às 21,30 horas: Ema D'ÁVILA, Antônio Carlos, Altivo Diniz, Geraldo Alves, o narrador Braga Júnior, a Orquestra TABAJARA de Severino Araújo e todos os cantores exclusivos da ORGANIZAÇÃO VICTOR COSTA

LABORATÓRIO ESCOLA DE PRÓTESE LEP DESAIX Cir. Dentista — LIA CARIOCA, 5 - 217 - 52-9935 — NOVA TURMA EM 1.º DE MARÇO

Diário Educacional

"Educar é semear, renovar, vivificar"

Direção dos professôres: J. M. Leite de Vasconcelos, H. Reis e V. Zappi

Convênio entre o Paraná e o cinema educativo

O ministro Clóvis Salgado acaba de aprovar o têrmo de acôrdo de auxílio e orientação técnica celebrado entre o Ministério da Educação e Cultura e o Estado do Paraná, destinado a desenvolver o Cinema Educativo naquela Unidade da Federação.

Pelo acôrdo, o Govêrno estadual se compromete a criar uma filmoteca cultural para atender às necessidades dos estabelecimentos de ensino do Paraná, e bem assim elaborar filmes educativos sôbre aspectos geográficos históricos e folclóricos do Estado.

Por sua vez, o Ministério da Educação, através do Instituto Nacional de Cinema Educativo, executor do referido Acôrdo, fornecerá ao Estado do Paraná projetores cinematográficos de 16 mm ao preço de custo e possibilitará aos funcionários estaduais estágios nos seus laboratórios, realizando cursos de técnica cinematográfica, preparo de filmes e de projeção fixa nos vários graus do ensino.

O Acôrdo entre o Govêrno Federal e o Estado do Paraná deverá ser assinado dentro de poucos dias.

"QUE VIRÁ DEPOIS DAS PRISÕES?"

Este será o tema da aula inaugural que o professor Roberto Lira proferirá na Faculdade de Direito de Curitiba no dia 11 de março próximo futuro.

Superada a atual fase de exames de segunda-época e concurso de habilitação, a Faculdade de Direito de Curitiba dá assim sequência ao seu ciclo de realizações culturais, levando àquela Capital uma das maiores figuras da cultura jurídica brasileira.

A presença na capital paranaense do professor Roberto Lira é aguardada com grande expectativa e constituirá sem dúvida, um grande acontecimento nos meios intelectuais daquela progressiva cidade.

Bôlsas de Estudo para especialistas brasileiros

O Conselho Britânico anunciou a concessão de bôlsas nos seguintes especialistas brasileiros:

Dr. Ely Andreazza especialista em Oftalmologia do Rio Grande do Sul que deverá seguir um curso de cinco meses no London Institute Of Ophthalmology (Instituto Londrino de Oftalmologia).

No ano passado o dr. Andreazza estudou no Barraqu Institute, em Barcelona, e no Ottowa General Hospital, tendo via do diretamente do Canadá para a Grã-Bretanha.

Dr. Edgard S. San Juan, cirurgião de São Paulo especialista de Cirurgia Torácica foi premiado pelo Conselho Britânico com uma bôlsa de 6 meses para estudar no Institute of Diseases of the Chest em Londres.

Aula inaugural na Fac. Fluminense de Medicina

INICIO DO ANO LETIVO

A Aula Magna que abrirá oficialmente o ano letivo de 1957 será proferida pelo dr. Rubens de Siqueira, no próximo dia 7 de março, às 9 horas, no Anfiteatro Carlos Chagas da Policlínica da Faculdade.

A Comissão rejeitou o projeto

A Comissão de Finanças da Câmara dos Deputados rejeitou, por unanimidade o projeto de auxílio de um milhão de cruzeiros às Faculdades Católicas de Filosofia e Medicina, alegando que auxílio igual ao pleiteado só deve figurar na lei orçamentária dentro do caminho que vem sendo seguido. Fugir às normas adotadas, alegou a Comissão de Finanças, será contribuir para tumultuar o Orçamento.

'Independentes de Silva Teles'

Os componentes do Bloco Carnavalesco "Independentes de Silva Teles", uma autêntica atração nos Carnavais passados, está se preparando ativamente para o tríduo momesco êste ano. Seus dirigentes estão tomando tôdas providências para obter o mesmo sucesso dos anos anteriores. Esse popular e simpático bloco desfilará durante o Carnaval, pelas principais ruas do bairro de Noel Rosa, sob o comando do incansável Darci Menezes.

Baile no Bola Preta

Hoje das 17 às 21 horas o Cordão da Bola Preta realizará mais um de seus animados e vitoriosos bailes carnavalescos, sendo dedicados aos sócios Conselheiros dêsse veterano clube.

Vão ser responsabilizados os estudantes espanhóis

MADRI, 26 (FP) — O Ministério da Educação Nacional tornou públicas as medidas que resolveu adotar com respeito aos estudantes de Barcelona, em consequência dos incidentes de quinta-feira última.

Além das sanções figurando no comunicado publicado, na manhã de sábado, pela Junta Diretora da Universidade, o Ministério da Educação anuncia que "os estudantes aos quais serão aplicadas sanções serão apontados ao Chefe da Instrução Pré-Militar Superior (milícia universitária), a fim de responderem pelas acusações de que poderão ser alvo".

Os universitários acreditam em Brasília

Os Centros Acadêmicos "XI de Agôsto" e "XI de Maio" respectivamente, da Universidade de São Paulo e da Faculdade de Direito de Goiás, farão realizar de 9 a 16 de março próximo, a "1.ª Semana Nacional Mudancista" que visa, principalmente, debater os problemas econômicos e financeiros suscitados com a mudança da capital da República para Brasília, no Estado de Goiás. A mocidade estudantil através do conclave por ela organizado, procurará contribuir de modo decisivo, para a concretização de imperativo constitucional, no menor prazo possível, possibilitando, assim, a recuperação de grande área do interior do Brasil até agora abandonada pela existência de um centro convergente de progresso que, por si só, atraísse a população marginada no litoral oceânico.

CONFIA A JUVENTUDE BRASILEIRA

Falando à reportagem o estudante Paulo de Azevedo Marques, Presidente do Centro Acadêmico XI de Agôsto" de S. Paulo teve oportunidade de se externar sôbre a mudança da Capital da República para o interior nos seguintes têrmos:

— Os moços, melhor do que ninguém, devem se preocupar com o importante problema. Primeiro, porque êles representam o espírito de renovação e inteligência atualizada e o profundo sentimento de tôdas as graves questões que no momento, preocupam a família brasileira; segundo, porque a mudança da Capital Federal implica na necessidade de acurados estudos econômicos, políticos e sociais, com o aproveitamento das terras ainda incultas do Brasil que se tornarão produtivas e ricas pelo incremento de novas vias terrestres e aéreas.

Cursos de Terapêutica Ocupacional (ARTE)

O Agrupamento de Artistas, Recreadores, Terapêutas e Educadores (ARTE), entrosado com várias entidades médico-educacionais inicia suas atividades do corrente ano anunciando para seu primeiro trimestre os cursos de Terapêutica Ocupacional mais solicitados e que se aconselham em nosso meio, de acôrdo com as conclusões do 1.º Simpósio realizado em outubro de 1956. Tais cursos serão tanto quanto possível orientados pelos médicos, professôres e técnicos que apresentaram e debateram as teses relativas a cada especialidade médica.

Os programas resultarão de uma adaptação do currículo do curso regular que vem sendo desenvolvido desde 1955, em cursos parciais, obedecendo às exigências da "World Federation of Occupational Therapists".

Nos meses de março e abril no horário de têrças e sextas-feiras, das 16 às 17 horas e das 17 às 18 horas serão realizados os seguintes cursos:

I — "A equipe da Terapêutica Ocupacional" — relações do terapêuta ocupacional com o médico, o psicólogo, o assistente social o enfermeiro, o psicopedagogo e os pais ou responsáveis por pacientes".

II — "A Terapêutica Ocupacional no Serviço de Medicina Física e Reabilitação do Hospital Moderno e em clínica particular".

A matrícula estará aberta a partir de 1.º de março e será facultada a médicos, estudantes de medicina, enfermeiros assistentes sociais, professôres e técnicos que já trabalhem em serviços afins com quaisquer dessas profissões.

"Dia do Professor"

A sete dêste mês teve lugar, na Diretoria do Ensino Secundário, o julgamento dos trabalhos apresentados ao concurso "Dia do Professor", classificando-se, nos três primeiros lugares, os candidatos que concorreram sob os pseudônimos "Comenius" (professor Jamil El Jaick), "Potiguar" (professor Manoel Jairo Bezerra) e "Apolodoro" (professor Júlio Bruno), os quais foram autores dos melhores trabalhos em Português, Matemática e Desenho, respectivamente.

Nas demais disciplinas, foram classificados como melhores os seguintes candidatos: "Jotaême" (José Murad), em Química; "Lycodo Enépide" (Padre Wolfgang Izmen SDB), em Grego; "La Ferage" (Paulo Fernando de Araújo Lago), em Geografia; "Isa" (Maria Celisa Costa Couto), em Prática de Ensino; "Dr. Átomo" (João Jesus de Sales Pupo), em Física; "Onze" (Elvlys Helvetia Mabilde), em Ciências; "Rosseau" (Imideo Giuseppe Mérico), em Filosofia; "João do Rio" (Miguel de Azevedo Filho) em Inglês; "Magister" (Ivan Cardoso Maia), em Latim; e "Carcalá" (José Teixeira d'Assunção), em Canto Orfeônico.

Não houve classificação em Espanhol, História, História Natural e Ensino Religioso.

Cursos do Depart. Nacional de Saúde

Acham-se abertas até 20 de março na sede dos Cursos do Departamento Nacional de Saúde, na Rua do Rezende, 128, 2.º andar tel.: 42-3648, as inscrições para matrícula no Curso de Engenharia Sanitária.

CENTRO

CAPITOLIO — 42.6788 — "Sessões Passatempo".
CATUMBI — 38.1081 — "Abutres Humanos".
CINEAC TRIANON — 42.6024 — "Sessões Passatempo".
COLONIAL — 48.8512 — "Madrugada de Sangue".
ESTACIO DE SA' — 32-2923 — "Sinfonia Carioca".
FLUMINENSE — "Vampiros de Almas".
FLORIANO — "Garotas e Samba".
IDEAL — 42-1281 — "Garotas e Sambas"
IRIS — "A Rua dos Lábios Pintados"
IMPERIO — 42-1281 — "Fora da Lei"
MARROCOS — "Houdini, o Homem Miraculoso" e "Amor Selvagem".
MEM DE SA' — 32-2323 — "Três Corações Solitários".
METRO-PASSEIO — 22-6141 — "Alta Sociedade".
ODEON — 22-1508 — "Garotas e Samba".
OLIMPIA — 42-1298 — Em Obras.
PATHE' — "Abutres Humanos"
PALACIO — 22.0838 — "A Ultima Carroça".
PRIMOR — 42-6681 — "Madrugada de Sangue".
PRESIDENTE — 42.7128 — "Príncipe Negro".
REX — "Melodia Imortal".
PLAZA — 22-1097 — "Madrugada de Sangue"
RIO BRANCO — "Metido a Bacana"
VITORIA — 42.9020 — "Valente Como Poucos".
RIVOLI — "Rififi".
SO JOSE' — "Abutres Humanos".

ZONA SUL

ALASKA — "Valente Como Poucos"
ALVORADA — 27.2936 — "Metido a Bacana"
ART-PALACIO — "Princesa Bohemia"
ASTORIA — "Madrugada de Sangue"
AZTECA — 45.6814 — "Festival Paramount".
BOTAFOGO — "Valente Como Poucos".
CARUSO COPACABANA — "Festival Paramount".
COPACABANA — 57.5134 — "Garotas e Samba".
FLORESTA — 26.6257 — "A Um Passo da Eternidade"
GUANABARA — 26-9393 — "Nunca Fui Santa".
IPANEMA — 47.7806 — "Valente Como Poucos".
LEBLON — 27.7805 — "O Homem do Terno Cinzento".
METRO COPACABANA — 37.9797 — "Alta Sociedade".
MIRAMAR — "Garotas e Samba".
NACIONAL — 26-6072 — "Metido a Bacana"
PAX — "Abutres Humanos".
PIRAJA' — 47.2661 — "O Covil da Desordem".
POLITEAMA — "Francis Entre Fantasmas".
ROXY — "A Ultima Carroça".
RIAN — "Do Destino Ninguém Foge".
ROYAL — "Cassino das Tentações"
S. LUIZ — "Garotas e Sambas".

ZONA NORTE

AMERICA — 48.4518 — "Valente Como Poucos".
AVENIDA — 45-1664 — "O Covil da Desordem".
BANDEIRA — 22-7575.
CARIOCA — 28.8167 — "Garotas e Sambas".
ESKYE — 28.5513 — "Metido a Bacana"
HADOCK LOBO — 48.9610 — "Madrugada de Sangue".
MADRI — 42.1184 — "Garotas e Sambas"
MARACANÃ — 48.1010 — "A Ultima Carroça".
METRO-TIJUCA — 48.9004 — "Alta Sociedade"
NATAL — 46.1480 — "Tormento de uma Consciência" e "Salteadores dos Céus Solares".
OLINDA — 48.1062 — "Madrugada de Sangue".
SANTO AFONSO — "Abutres Humanos".
SANTA ALICE — 39-9993 — "Garotas e Sambas"
SANTA RITA — "Fuzileiros da Fuzarca" e "Revólveres Sem Lei".
TIJUCA — 48-4548 — "Fora da Lei"
VILA ISABEL — 38-1310 — "A Deusa Pagã" e "As Sete Filhas do Amor"

SUBURBIOS DA CENTRAL

ALFA — 29-8215 — "Campeão Por Um Dia".
ABOLIÇÃO — "Fora da Lei"
AGUA SANTA — "Areias Ardentes" e "Romance Interrompido".
BANDEIRANTES — 29-3226 — "Fúria do Desejo".
BELMAR — 29-1744 — "Aí Vem o Barão".
BENTO RIBEIRO
CACHAMBI — 29-4717 — "A Bela e o Renegado".
COLISEU — 29-8753 — "Valente Como Poucos".
COELHO NETO
ENGENHO DE DENTRO — "Ladrão de Casaca".
ESKYE (Meier) — "Metido a Bacana"
GUARACI — (Rocha Miranda) — "Abutres Humanos".
IRAJA' — 32-8330 — "O Gigante de Pedra".
IMPERATOR — "Papai Pernilongo".
MADUREIRA — "Fora da Lei"
MARABA' — 29-8038 — "Carnaval em Marte".
MASCOTE — 29-0411 — "Madrugada de Sangue".
MODELO — 29-1578.
MONTE CASTELO — "Garotas e Sambas"
MEIER — "Metido a Bacana" e "As Pontes de Toko-Ri".
NOVO HORIZONTE — "Carnaval em Marte" e "Uma Noite no Tabarim".
PALACIO VITORIA — 48.1971 — "Malandros em Quarta Dimensão".
PARA TODOS — "Abutres Humanos".
PILAR — "Os Mistérios de Marrocos"
REALENGO
REGENCIA — "Metido a Bacana"
RIDAN — "Ladrões de Sociedade" e "O Elo de Ouro".
ROULIEN — 49.5691 — "Abutres Humanos".
S. JORGE — (Linda).
TODOS OS SANTOS — 49.0300
VAZ LOBO — 29-9898 — "Titãs das Selvas".

SUBURBIOS DA LEOPOLDINA

BONSUCESSO — "Fora da Lei".
BRAZ DE PINA — "Fora da Lei".
CARMOLI — "Os Pecados Se Pagam" e "Cadáver Atômico".
CENTRAL — "O Negócio Foi Assim".
GUACAMBIRA — [illegible] — (Em Reforma)
MAUA' — "Abutres Humanos".
LEOPOLDINA — "Garotas e Sambas".
MELLO — "Madrugada de Sangue".
PARAISO — "Abutres Humanos".
PENHA — "Metido a Bacana".
RAMOS — 30-1094 — "Metido a Bacana"
ROSARIO — 30-1883 — "Madrugada de Sangue".
SANTA CECILIA — "20.000 Leguas Submarinas".
SANTA HELENA — "Metido a Bacana".
SANTA TERESA — "A Arena do Circo"
S. PEDRO — "Festival Paramount".
S. GERALDO — "Viúva Alegre".

ILHA DO GOVERNADOR

GUARABU — "Rapsódia".
ITAMAR — Tel. Gov. 159 — "O Grande Fotógrafo".
JARDIM — "Francis Entre Fantasmas".

SÃO GONÇALO

MUTUA' — "Fantasma dos Prados" e "Changai, Cidade Maldita".

NITEROI

CASSINO — "Madrugada de Sangue"
ICARAI' — "Garotas e Sambas".
CENTRAL — "Ao Balanço das Horas".
IMPERIAL — "Tormento de Uma Consciência" e "Salteadores dos Céus Solares".
ODEON — "Valente Como Poucos".
PALACE — "O Grande Golpe".
VERA CRUZ — "Duas Garotas e um Marujo".
S. BENTO — "O Grande Golpe".

PETROPOLIS

ESPERANTO — "Lei do Senão".
CAPITOLIO — "Fora da Lei".
D. PEDRO — "Tormento de Uma Consciência" e "Salteadores dos Céus Solares".
PETROPOLIS — "A Borda da Morte".

JACAREPAGUA

BARONESA — JJPA.623 — "Conspiração do Silêncio".
MARAJO' — "Adorável Tentação".

BANGU

MOÇA BONITA — "Garotas e Samba".
MODERNO — BNG.841 — "Cavaleiro de Sherwood" e "Tormento de Fogo".

CAXIAS

CAXIAS — "David Crockett o Rei das Fronteiras".
PAZ — "O Homem do Terno Cinzento".
POPULAR — "Os Três Vagabundos".

TRES RIOS

REX — "Quando a Primavera Voltar".

S. JOAO DE MERITI

GLORIA — "Escola de Vagabundos".

Farsália terá apenas que confirmar a última para vencer hoje

Volta a correr no derradeiro páreo da reunião desta tarde na Gávea, a égua FARSÁLIA. Vai enfrentar a mesma turma que derrotou com grande autoridade a semana finda, quando teve a condução de Manoel Bezerra da Silva. A pupila de Luís Tripodi seguiu naquela mesma boa forma, tendo aprontado bem na manhã de têrça-feira última os 700 metros em 45" com sobras nos metros finais. Diante do exposto, resta apenas FARSÁLIA repetir sua derradeira atuação para obter sua terceira vitória no Hipódromo da Gávea. Tem para isto tudo a favor. Pista, distância e os mesmos adversários que derrotou com categoria na sua derradeira exibição.

Jobel Tinoco garantiu a montaria de Rebeldia para a reunião de hoje, na Gávea

Confirmando a última, Rebeldia é barbadona

Perdeu em 99" para Uja — A turma agora está bem mais fraca — Jobel Tinoco garantiu a montaria da pensionista de Mariano Sales

Na melhor prova desta tarde na Gávea volta a égua Rebeldia a se apresentar como uma autêntica "barbada", principalmente levando-se em conta a última apresentação desta pensionista de Mariano Sales. Confirmando aquela corrida não tem jeito de perder.

ÓTIMO SEGUNDO

Em sua última apresentação, REBELDIA produziu espetacular atuação, dando grande trabalho à grande favorita UJA, que conseguiu, sòmente nos metros finais, livrar pequena diferença para a conduzida de Jobel Tinoco.

REBELDIA naquela oportunidade perdeu para 99", marca excelente, pois Uja teve que correr tudo o que sabia para não ser sobrepujada no final da carreira.

TURMA MAIS FRACA

A turma que REBELDIA irá enfrentar esta tarde é bem mais fraca, daí a sua grande oportunidade de conquistar novo triunfo na Gávea. De Uja para Baicova, Marta Rocha e outras competidoras de igual capacidade, não deverá, em carreira normal, perder a égua REBELDIA.

GARANTIU A MONTARIA

Dirigindo a pensionista de Mariano Sales conforme manda o figurino, o freio Jobel Tinoco garantiu a montaria da égua para a carreira desta tarde.

Nas mãos do freio de Paquetá correu muito a égua REBELDIA, devendo repetir aquela atuação, dando com isto oportunidade para que Jobel Tinoco conquiste mais uma vitória.

Pelo visto, REBELDIA será a chave de grande número de acumuladas na reunião desta tarde e seu rateio não deverá ultrapassar à casa dos quinze cruzeiros. De qualquer forma, porém é alto negócio a colocação desta pensionista de Mariano Sales nas acumuladas.

Horário de hoje

A primeira prova da reunião desta tarde, no Hipódromo Brasileiro, será corrida às 14,30 horas.

Os Concursos serão encerrados às 14,20 horas e os "Bettings" às 15,50 horas.

Lembretes

DANGEROUS era apontado como "barbada" e terminou fazendo "forfait"... É bem apostado, ôlho!

—:—

ILILI vinha atuando bem, até que "sentiu" de um dos locomotores. Se estiver firme, pode vencer...

—:—

OÉDRO é o melhor azar da competição...

—:—

SINFONIA tem 75"2/5 nos 1200. Anteriormente havia "trabalhado" 82" nos 1300. Volta "tinindo"...

—:—

TOSTÃO é sério rival, novamente...

BRULÉE, se tiver "folga" na dianteira, poderá finalizar colocada...

—:—

ROSA URIEL passou os 1300 em 84", há alguns dias bem...

—:—

DICHA BUENA vai atuar com bastante "chance"..

—:—

SERRANA reaparece bem movida...

—:—

REBELDIA retorna com um exercício suave de 99"2/5 nos 1500...

—:—

MARTA ROCHA nos parece algo superior à turma. É bem apostada...

—:—

CASTILHA tem 86"3/5, suave, nos 1300. Pode repetir o feito anterior...

—:—

EXAUSTÃO é a fôrça aparente. Tem muita "chance", mas não é cem por cento "barbada"...

—:—

GARÇA NEGRA, na areia pesada, não deve perder, de acôrdo com o seu retrospecto em Cidade Jardim...

—:—

ALEUSE retorna em boas condições de preparo. Vai dar trabalho...

—:—

ESTRÊLA AZUL em Cidade Jardim, regulava com Toney e Ita do Norte, as quais na Gávea ganharam duas corridas...

—:—

GAFISTA está situada numa distância acessível...

—:—

MOJICA, depois de adquirida pelo Luiz Reis, anda atuando com uma regularidade extraordinária. É um excelente placê...

3 barbadas PARA VOCÊ

Aponta: PAULO MORGADO

O nosso convidado de hoje, a fim de marcar três "frias" para os leitores do DC, é o treinador Paulo Morgado, que após um rápido estudo no programa indicou o seguinte:

1.º Páreo n. 1 — DANGEROUS
2.º Páreo n. 1 — SINFONIA
4.º Páreo n. 2 — MARTA ROCHA

CÊRCA EXTERNA

Oscar Varêda

Aconteceu em São Vicente. Dendico Garcia subiu na balança e pesou muito. Foi então barrado da primeira montaria. Aí entrou em estado de vedeta ofendida e gritou: — Se não montar esta não monto na outra. — E não montou mesmo e ainda levou uma bruta suspensão. Pior é que tem gente que ainda foi defender o rapaz, alegando sua condição de atração para o pequeno hipódromo. Mas na realidade a maior atração para quem está de fora foi justamente o castigo imposto, mostrando que lá o negócio é igual para todos.

— • —

Vem o Baffica a seguir e afirma que BERLOQUE não confirmou porque não queria fazer a curva. E com isto também não quis formar a dupla.

— • —

Hoje acaba uma longa suspensão imposta ao moço chileno Luiz Diaz. Teve tempo de sobra para voltar com a cabeça mais tranquila e com os modos mais bonitos. E a maior lição nisto tudo deu o Stud Capua, que manteve durante todo êsse tempo em vigor o contrato com «El Negro». Enorme coração desta gente boa de fato.

— • —

Tem estréia logo mais de ESTRÊLA AZUL, que vem mais falada que o crime da Presidente Dutra. Andei olhando seu retrospecto em São Vicente. A turma tem sua razão. Basta a bichinha correr o que sabe para ganhar.

— • —

Agora vai ser assim. Aconteceu qualquer coisa no percurso, ou depois do mesmo, tem que anotar no Livro de Ocorrências. Quem esquecer entra na fria. A história começou com Álvaro Rosa na semana finda. Boa, da C. C.!

— • —

Duas que estão na obrigação de «fuzilar» esta tarde. FARSÁLIA, que venceu fácil nesta mesma turma, e REBELDIA, que perdeu para UJA lá em cima e hoje encontra turma bem mais fraquinha.

— • —

O programa de quinta-feira depois do carnaval já saiu ontem. Os de sábado e domingo também da próxima semana sairão amanhã. A turma anda em estado feroz!

— • —

Bastou Angela Maria aparecer no hipódromo, dar meia dúzia de sorrisos, e pronto. Foi logo convidada para ser madrinha dos jóqueis. Idéia de dois José. Portilho e Martins. Boa pedida.

— • —

E para terminar, quem não está ainda convencido com aquela última do JERSEY, espere passar o carnaval. Logo depois teremos um páreo cujo desfêcho poderá aparecer em estado de pá de cal na questão.

O Diário Carioca APONTA

Páreos		Duplas
1.º)	Dangerous — Horn — Rafiné	12
2.º)	Sinfonia — Tostão — Bórgia	12
3.º)	Rosa Miel — Serrana — Videira	12
4.º)	Rebeldia — Marta Rocha — Castilha	12
5.º)	Exaustão — Eterna — Aleuse	14
6.º)	Estrêla Azul — Echaporã — Eçaruna	12
7.º)	Farsália — Faz Favor — Mojica	13

ULLOA, MEIO DESCONFIADO:

Sinfonia reaparece bem, mas num páreo "duro"!

A filha de High Sheriff possui bons exercícios para a carreira de "rentrée" — Todos os competidores são sérios rivais — Agradou o apronto de têrça-feira

Após um longo período de descanso volta a competir na reunião desta tarde a potranca Sinfonia, que terá como adversários os parelheiros Tostão, Abduzir, Bórgia e Brulée, os quais compõem o segundo páreo do programa, a ser disputado na distância de 1.200 metros.

BOA FORMA

A fim de colhermos algumas informações sôbre esta prova, procuramos ouvir na manhã de ontem, o bridão Oswaldo Ulloa, que conduzirá a defensora do Stud Paula Machado. Eis as primeiras impressões do ginete [illegible]:

— Sinfonia reaparece bem movida, com alguns exercícios prometedores.

— Que tal os últimos?

— A filha de High Sheriff possui um de 75"2/5 nos 1.200 metros, e outro de 82" nos 1.300. Ambos foram bastante sugestivos, e a confirmá-los acho que ela tem "chance" e bem grande.

ADVERSÁRIOS

— Quais são os "inimigos"?

— Pela última "performance" do cavalo Tostão tenho de considerá-lo um rival de respeito. Todavia, acredito que todos os competidores têm sua parcela de "chance". Abduzir, Bórgia e Brulée são igualmente [illegible], se algum dêsses conseguir uma saída com [illegible] favorável será muito difícil alcançá-los.

— Qual é a melhor dupla?

— Qualquer dupla com Sinfonia é bem apostada pode crer!

Sinfonia estêve na pista de areia, na manhã de têrça-feira última, a fim de ter ultimados os seus preparativos para a reunião de hoje.

Perguntamos então, a Ulloa, qual é a sua opinião acêrca do estado de apuro da égua:

— Gostei muito da "partida" realizada. A filha de High Sheriff passou os 600 metros em 36", com excelente ação. A confirmar esta "passada" e acredito que sem peripécias desfavoráveis, o número defendido pela potranca irá figurar no "placard" - finalizou o eficiente pilôto do Stud Paula Machado.

Oswaldo Ulloa, pilôto de Sinfonia

Canto de Página

OSCAR Pereira

Bem que o LUIZ RIGONI procurou arrumar um jeito de fazer a sua estréia na reunião desta tarde, montando um bichinho qualquer. Acontece que êle não obteve licença e só irá fazer a sua "rentrée", conforme divulguei em primeira mão (com desculpas a d. Inah de Morais), no dia 17 de março próximo. De qualquer forma o "Homem do Violino" está trabalhando com afinco para tanto.

Reuniãozinha com algumas «barbadas» à vista, conforme aconteceu na semana passada. Aliás, as extraordinárias, últimamente, têm sido de uma regularidade espantosa. É bom acompanhar os favoritos.

Parece que a maior «barbada» do programa será mesmo a égua REBELDIA. A bichinha vem de perder em 99", dando uma canseira tremenda na Uja. Normalmente deverá vencer com facilidades esta prova.

CANTINHO DO LEITOR

Preciso atender ao pedido do meu presado amigo lá de Santa Teresa. Tôdas as reuniões o Hélio Monti (não tem nada a vêr com o Nelson idem) me pede para marcar uma acumulada e hoje vou satisfazer ao seu pedido. Atenção Hélio, a marcação para hoje é a seguinte: Tostão, Rebeldia e Estrêla Azul. Espero que você seja feliz por que eu vou embarcar nesta também. Um grande abraço e apareça sempre que terei prazer em lhe atender.

A égua Eçaruna ficou meio doida da paleta, depois da última reunião. Já melhorou e por isto vai correr, mas na carreira um tal de ESTRÊLA AZUL que veio engatilhada, e Dalcino Silva e tudo.

A dupla onze no primeiro páreo está entrando pelos olhos do cego. Dangerous e Horn e tem mais ninguém. A não ser que [illegible] como aconteceu no primeiro [illegible].

FÔLHA DE URTIGA

— Tostão vem de perder para Swami que nesta turma é um descanso. Castilho já está gastando por conta...

— Exaustão parece que ficou na vez agora e Jobel Tinoco não costuma jogar fora "barbadas"; boa para acumular com a Rebeldia...

— Hannah venceu uma vez a Rebeldia, naquele dia levou o Leighton no dorso e êle só gosta de ganhar páreos de potrancas...

5 NOTÍCIAS

1 A égua NAIROSA BRULEUR que foi dada como inutilizada para corridas, está recuperada para a reprodução. Ingressou no Haras Jad em São Paulo.

2 JOSÉ Lourenço Filho procurou o Livro de Ocorrências para comunicar que seu pupilo BEDAH sofreu [illegible] na semana finda nos bons trabalhos que tinha para aquêle compromisso.

3 TAMBÉM KASIADE não confirmou. Acredita o treinador Luiz Tripodi que sua pupila estranhou a pista de areia pesada.

4 OS animais AIRFLOW e SUNMAID foram negociados pelo Stud Rio de Janeiro. Serão enviados para São Vicente onde prosseguirão suas campanhas defendendo a jaqueta do Stud El Bolero.

5 SAIU ontem o programa para a próxima quinta-feira na Gávea. Amanhã serão feitos os programas das reuniões de sábado e domingo da próxima semana.

Um único "forfait"

A secretaria da Comissão de Corridas, até à hora do encerramento do seu expediente de ontem, havia recebido apenas a declaração de «forfait» para a reunião desta tarde, no Hipódromo Brasileiro, do animal JONWIS, alistado na sexta prova.

Rondó dos Cavalões

Árbitros da Elegância

Os cronistas sociais, que estiveram, agora, em Punta del Este, para os desfiles Bangu, fartaram-se de nos mandar notícias de lá, a respeito do trajar esportivo. Nos cassinos, nos restaurantes, nas praias, o traje esporte imperou. Presidente, embaixadores, ministros, todo mundo, à vontade, com seus trajes esportivos. O calor pedia êsse "à vontade". [illegible] E os povos civilizados sabem como se vestir. [illegible] o que ninguém vai aparecer de camisa esporte, não é?

Em países civilizados e adiantados, ninguém se preocupa com essa história de vestir assim ou assado, essa é que é a verdade. Vi isto, muito bem, quando andei pela Europa. E todos os que por lá andaram, e andam sabem disso. Todo mundo sai à rua, vai aos teatros, aos cinemas, às corridas, aos cassinos, às "boites" vestido como muito bem entende. Ninguém está olhando nem se incomodando, e, muito menos, proibindo. E nem fazendo disso um problema ou um cavalo de batalha. [illegible] E depois, a gente tem que acompanhar a época, tem que evoluir, ora bolas!

Só em lugares jecas, e atrasados, é que se tem a preocupação da vestimenta. Aí estão, por exemplo, os super-jecas e atrasados diretores do Jockey Club, que vivem preocupados, preocupadíssimos, com o que vestem os freqüentadores de seus recintos. [illegible] Não, os freqüentadores dum campo de esporte, de hipódromo de corridas de cavalos!!! [illegible] Ora, quem poderá suportar um calor de Senegal, metidos em paletós, e com gravata amarrando no pescoço!

Ora, vão pro inferno, com essas preocupações por antigos, quando o Mariosinho era rapazelho.

Preocupam-se muito, e querem até cercear a liberdade, no vestir, dos freqüentadores e dos cronistas de um campo de esporte, e, no entanto, não encaram como deveriam, com o aspecto, que apresentam os cavalariços do Jockey Club Brasileiro, em dias de corrida, e até em dia de Grande Prêmio "Brasil": imundos, maltrapilhos, sujos, rotos e esfarrapados. Isso, que êles deviam ver, e providenciar, não vêm, nem providenciam. Isso, que os devia envergonhá-los, não os envergonha.

E querem se meter a ensinar como é que os sócios devem se vestir, pra freqüentar o hipódromo, e a sede! Até parece que êles, diretores, são os árbitros da elegância, e os maiorais da etiqueta! Mas vai ver, [illegible] que são!...

INAH DE MORAES

Eterna uma poule tentadora no quinto páreo de hoje

Aparece inscrita na primeira prova dos "bettings" desta tarde a égua ETERNA. Vem melhorando de corrida para corrida a pupila de Nelson Gomes, encontrando desta feita uma oportunidade das mais interessantes para marcar seu primeiro êxito na Gávea. Não chega a ser uma boa indicação, mas pela poule é das mais tentadoras esta performance de ETERNA. Na sua derradeira apresentação, compareceu bem no marcador, apesar de algo prejudicada no percurso, quando sòmente nos últimos metros encontrou caminho livre para atropelar. Ubirajara Cunha insistiu na montaria, razão pela qual há muita fé na sua atuação desta tarde.

Dangerous volta na conta. Larga e liquida com o páreo!

Após uma exibição de estréia das melhores, volta a competir esta tarde na Gávea o cavalo DANGEROUS. Na sua estréia perdeu um páreo incrível em 1.300 metros, quando largou atrasado, foi prejudicado na grande curva e ainda veio para formar a dupla com OJAVILO. Posteriormente foi inscrito e não correu por um ligeiro contratempo nos cascos. Agora na sua melhor forma o pupilo de Francisco Marussi vai encontrar uma turma dentro de suas possibilidades e enfrentará uma distância do seu inteiro agrado. Tem tudo portanto para largar e liquidar com a carreira. Sua forma é soberba. Perfila-se assim como uma das boas indicações desta tarde no Hipódromo da Gávea.

Nossos informes para hoje

1.º Páreo — 1.300 metros — Cr$ 65.000,00 — Cr$ 19.500,00 e Cr$ 13.000,00 — às 14,30 hs. — Record: Farinelli,, 79"2/5

Animais — Jóqueis — Pêso			Possibilidades	Treinadores	Performances	Tempo
1—1 Dangerous, O. Macedo	5	56	Venderá caro a derrota. Rival	H. Souza	2º de Ojavilo — Rob Roy	76"4/5 1200 AM
2—2 Horn, A. Bolino	7	56	Dos principais à vitória. Firme	P. Gusso Filho	2º de Ichang — Oédro	103"1/5 1600 AM
3 Juratu, A. Marçal	4	56	Não gostamos. Páreo bem difícil	A. Correa	4º de L'Inconnú — Iriri	87"2/5 1400 AL
3—4 Ilili, N. C. Pereira	1	56	Esperam boa carreira. Firme	L. Tripodi	8º de Hemisfério — El Bandolero	82"1/5 1300 AL
5 Rafiné, D. Silva	3	56	Não deve ser despresado. Cuidado	S. Amore	Estreante	
4—6 Parbolito, V. Lima	2	56	Pelo que vem fazendo é difícil	J. Lourenço	5º de Ichang — Horn	100"1/5 1600 AM
7 Oédro, A. Reis	6	56	Pouca coisa melhorou. Daí	F. Schneider	3º de Ichang — Horn	100"1/5 1600 AM

Nossa indicação — DANGEROUS · Adversário — HORN · Bom azar — RAFINE'

2.º Páreo — 1.200 metros — Cr$ 75.000,00 — Cr$ 22.500,00 e Cr$ 15.000,00 — às 15,00 hs. — Record: L'Amiral, 73"1/5

Animais — Jóqueis — Pêso			Possibilidades	Treinadores	Performances	Tempo
1—1 Sinfonia, O. Ulloa	4	55	Competidora de respeito. Firme	E. Freitas	2º de Donaire — La Ballerina	
2—2 Tostão, E. Castillo	2	55	Venderá caríssimo a derrota	L. Tripodi	2º de Swami — Abduzir	124"1/5 2000 GL
3—3 Abduzir, U. Cunha	5	55	Melhora dia a dia. Perigoso	C. Rosa	3º de Swami — Tostão	80"1/5 1300 AL
4—4 Bórgia, L. E. Castro	3	53	Dará muito trabalho. Inimiga	C. Pereira	5º de Swami — Tostão	80"1/5 1300 AL
5 Brulée, D. Moreno	1	53	Ligeira também. Alguma chance	M. Canejo	9º de Uja — Cordeona	80"1/5 1300 AL
						113"1/5 1800 GP

Nossa indicação — SINFONIA · Adversário — TOSTÃO · Bom azar — BÓRGIA

3.º Páreo — 1.400 metros — Cr$ 70.000,00 — Cr$ 21.000,00 e Cr$ 14.000,00 — às 15,30 hs. — Record: Urge, 84"4/5

Animais — Jóqueis — Pêso			Possibilidades	Treinadores	Performances	Tempo
1—1 Rosa Miel, J. Baffica	4	55	Venderá caríssimo a derrota	M. Souza	3º de Paramour — Janusia	81"4/5 1300 AL
2—2 Serrana, O. Ulloa	1	55	Em condições de figurar. Há fé	E. Freitas	4º de B. Sportsman — Tendresse	87"3/5 1400 AL
3—3 Dicha Buena, O. Macedo	5	55	Poderá no final se colocar	F. Marussi	4º de Mambira — Sorocaba	89" 1400 AL
4 Jereba, E. Castillo	6	55	Páreo aborrecido para esta	G. Rodriguez	6º de Fava de Natal — Janusia	74"4/5 1200 AL
4—5 Videira, D. P. Silva	3	55	Candidata certa à vitória. Firme	A. Morales	4º de Fava de Natal — Janusia	74"4/5 1200 AL
6 Danita, J. Martins	2	55	Não cremos em seu sucesso	M. Mendes	7º de Urga — Pinheirana	59" 1000 GL

Nossa indicação — ROSA MIEL · Adversária — SERRANA · Bom azar — VIDEIRA

4.º Páreo — 1.200 metros — Cr$ 70.000,00 — Cr$ 21.000,00 e Cr$ 14.000,00 — às 16,00 hs. — Record: L'Amiral, 75"1/5

Animais — Jóqueis — Pêso			Possibilidades	Treinadores	Performances	Tempo
1—1 Rebeldia, J. Tinoco	1	56	Fôrça do páreo. Em grande forma	M. Salles	2º de Uja — Disciplina	99"4/5 1600 AL
2—2 Marta Rocha, D. P. Silva	5	56	Inimiga certa à vitória. Há fé	P. Morgado	5º de Rigoleto — Maxixe	80"1/5 1300 AU
3 Inhangá, I. Pinheiro	7	56	Regular sòmente. Achamos duro	M. Araújo	4º de Olia — Baicova	103"1/5 1600 AP
3—4 Baicova, O. Ulloa	3	56	Tem alguma chance no placê	M. Mendes	3º de Las Vegas — Gaiêsa	80"1/5 1300 AL
5 Castilha, D. Moreno	6	56	Venceu bem e firme. E' perigosa	L. Ferreira	1º de Imperata — Marta Rocha	83"1/5 1300 AP
4—6 Redoma, A. Marçal	4	56	Vai atuar a contento. Cuidado	J. W. Vianna	5º de Bijou — Olia	81"2/5 1300 AL
" Hannah, A. Bolino	2	56	Apenas para reforço do número	J. W. Vianna	6º de Olia — Baicova	103"1/5 1600 AP

Nossa indicação — REBELDIA · Adversária — MARTA ROCHA · Bom azar — CASTILHA

5.º Páreo — 1.300 metros — Cr$ 65.000,00 — Cr$ 19.500,00 e Cr$ 13.000,00 — às 16,30 hs. — Record: Farinelli, 79"2/5
(BET TING)

Animais — Jóqueis — Pêso			Possibilidades	Treinadores	Performances	Tempo
1—1 Exaustão, J. Tinoco	9	56	Pode fazer sua a vitória. Há fé	M. Salles	2º de Ibaybai — Eterna	77"4/5 1200 AU
2 Iemanjá, A. Bolino	4	56	Não gostamos. Páreo bem difícil	M. Mendonça	6º de Echaporã — E. do Oeste	84" 1300 AM
2—3 Anchita, S. França	5	56	Das principais candidatas. Firme	A. Corrêa	4º de Eçaruna — Evidência	76"4/5 1200 AP
4 Trama, J. Marchant	7	56	Ligeira sòmente. Não gostamos	W. Aliano	6º de Ibaybai — Exaustão	77"4/5 1200 AU
3—5 Aleuse, J. Portilho	2	56	Agora está bem melhor. Perigosa	C. Pereira	5º de Evidência — Desculpa	84"2/5 1300 AP
6 Carta Azul, A. Reis	3	56	Deve produzir mais ainda. Daí	M. Mendes	3º de Echaporã — E. do Oeste	84" 1300 AM
4—7 Eterna, U. Cunha	6	56	A turma é fraca. Tem chance	N. Gomes	3º de Ibaybai — Exaustão	77"4/5 1200 AU
8 Garça Negra, H. Lima	1	56	Estréia com chance de vitória	S. Amore	Estreante	
9 Télus, Jos. Baffica	8	56	Não acreditamos que figure	Alv. Rosa	4º de Echaporã — E. do Oeste	84" 1300 AM

Nossa indicação — EXAUSTÃO · Adversária — ETERNA · Bom azar — ALEUSE

6.º Páreo — 1.300 metros — Cr$ 70.000,00 — Cr$ 21.000,00 e Cr$ 14.000,00 — às 17,00 hs. — Record: Farinelli, 79"2/5
(Betting)

Animais — Jóqueis — Pêso			Possibilidades	Treinadores	Performances	Tempo
1—1 Eçaruna, E. Castillo	1	56	Custando a ganhar. Fôrça de novo	J. Piotto	2º de Canzonetta — Evidência	90"2/5 1400 AP
2 Vovó Anna, L. Vieira	9	56	Páreo aborrecido. Surpresa aqui	A. Barbosa	6º de Ita do Norte — Canzonetta	102"3/5 1600 AM
2—3 Experiência, J. Barros	2	56	Muita fé e dará trabalho. Há fé	W. Aliano	5º de La Nievre — Eçaruna	81"3/5 1300 AL
4 Est. Azul, D. Silva	3	56	Estreante. A turma é fraca. Daí	S. Amore	Estreante	
3—5 Gafista, O. Macedo	5	56	Na distância é inimiga certa	A. Corrêa	5º de Ita do Norte — Canzonetta	102"3/5 1600 AM
6 Jonwis, Não Corre	7	56	Regular sòmente. Não gostamos	A. Corrêa	10º de Roxane — Gafista	76"2/5 1200 AU
4—7 Evidência, S. Câmara	4	56	Tem alguma possibilidade	M. Araújo	3º de Canzonetta — Eçaruna	90"2/5 1400 AP
8 Corbeille, Jos. Baffica	6	56	Só fracassando. Achamos difícil	P. F. Campos	4º de Canzonetta — Eçaruna	90"2/5 1400 AP
9 Echaporã, P. Labre	8	56	Sua vitória convenceu. Cuidado	Y. Penha	1º de E. do Oeste — Carta Azul	84" 1300 AM

Nossa indicação — ESTRELA AZUL · Adversária — ECHAPORA · Bom azar — EÇARUNA

7.º Páreo — 1.400 metros — Cr$ 55.000,00 — Cr$ 16.500,00 e Cr$ 11.000,00 — às 17,30 hs. — Record: Urge: 84"4/5
(BETTTING)

Animais — Jóqueis — Pêso			Possibilidades	Treinadores	Performances	Tempo
1—1 Farsália, E. Castillo	5	58	E' competidora de respeito. Fôrça	L. Tripodi	1º de Mojica — Faz Favor	96"3/5 1500 AP
2 Miss Lioness, H. Cunha	4	50	Grande azar desta carreira. Firme	W. Oliveira	8º de Faz Favor — Diabrura	103" 1600 AM
2—3 Mojica, U. Cunha	3	56	Poderá vencer agora. Perigosa	M. Raphael	2º de Farsalia — Faz Favor	96"3/5 1500 AP
4 Pérfida, I. Pinheiro	6	58	A distância melhorou. Há fé	E. Pereira Filho	5º de Farsália — Mojica	96"3/5 1500 AP
3—5 Faz Favor, A. Bolino	7	50	Não deve ser despresada. Firme	P. Gusso	3º de Farsalia — Mojica	96"3/5 1500 AP
" Burladora, N. C. Pereira	2	52	Como refôrço sòmente. Páreo duro	P. Gusso	6º de Bagatelle — Because	58"1/5 1400 AL
4—6 Ércia, D. Moreno	8	56	Melhorando aos poucos. Azarão	M. Mendes	5º de Farsalia — Mojica	96"3/5 1500 AP
7 Diabrura, Jos. Baffica	9	52	Dará muito trabalho. E' inimiga	C. Rosa	4º de Farsália — Mojica	96"3/5 1500 AP
8 Geada, C. Carvalho	1	52	Páreo difícil para esta. Daí	A. Morales	6º de Farsalia — Mojica	

Nossa indicação — FARSALIA · Adversário — FAZ FAVOR · Bom azar — MOJICA

Escalada a delegação Argentina

BUENOS AIRES, 27 (SP-DC) — A Associação de Futebol Argentina já determinou tôdas as providências para a participação da sua representação no Campeonato Sul-Americano de Lima, no Peru, cujo início está previsto para 7 de março.

Assim é que os jogadores já foram selecionados, os delegados escolhidos e o dia do embarque marcado. Seguirão também três árbitros britânicos do quadro da AFA.

MÉDICO E TÉCNICO

Chefiando a delegação seguirá o próprio Presidente da AFA, dr. Raul Colombo, tendo como auxiliares imediatos os srs. Miguel Pisano, Manuel Perez e Vitório Micheli. O dr. Felix Veran será o médico da equipe; Guillermo Stabile o técnico, e Juan José Russo o gerente administrativo.

24 JOGADORES

Para o magno certame do futebol continental, em gramados incas, o técnico Guillermo Stabile selecionou os 24 jogadores seguintes: Dominguez, Mantegari, Vairo, Dellacha, Corbata, Rossi, Schandlein, Carabal, Maschio, Sivori, Angelillo, Roma, Pizzaro, Ibico, Gimenez, Cruz, Brookers, Sanfilipo, Castro, Juarez, Lugo, De Bourgoing, Benegas e Giudi.

CAMPEÕES DE WATER-POLO

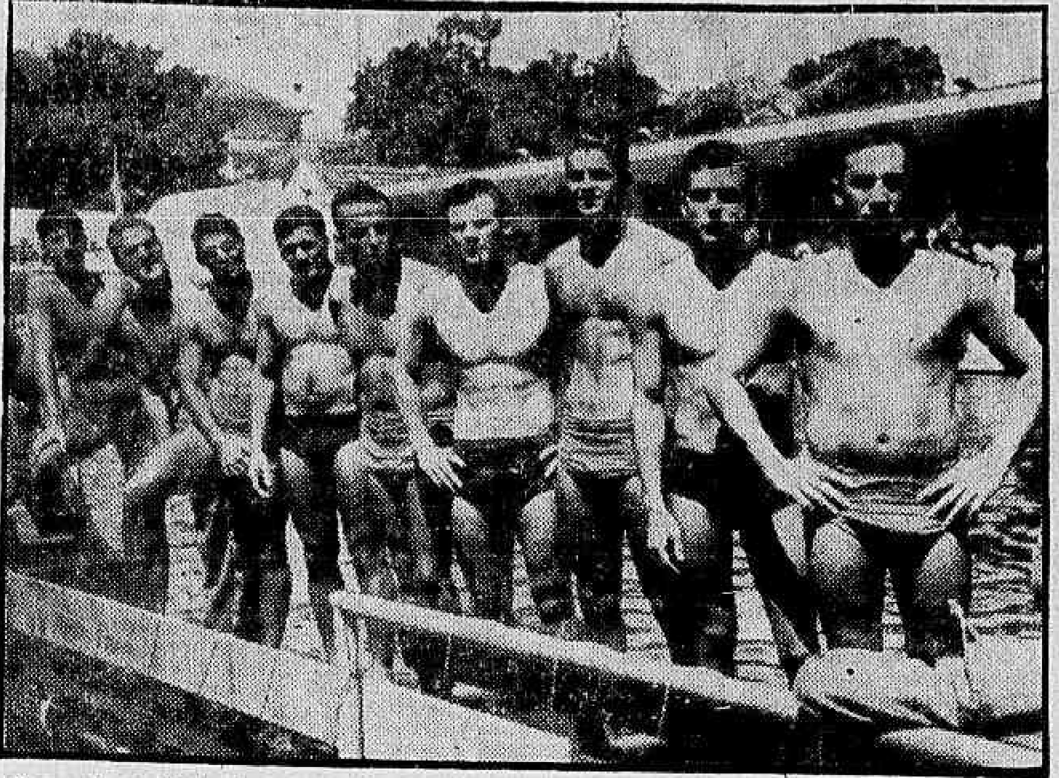

Apesar do equilíbrio do primeiro jôgo da série "melhor de três" com São Paulo, dentro do Campeonato Brasileiro, foi consagradora a vitória da equipe carioca de polo aquático no segundo encontro. Mostrou-se o quadro guanabarino merecedor do título de campeão brasileiro, conquistado em Pôrto Alegre, já que conseguiu envolver o "seven" bandeirante (em magnífica forma aliás), e registrar no marcador a sua superioridade. Se nomes tivéssemos de destacar nessa série de vitórias, poderíamos afirmar que no goleiro Paulinho (terceiro da direita para à esquerda), residiu a confiança do quadro, enquanto os demais contribuíram com boas atuações nessa maratona que foi o certame nacional. — Na foto, vemos da esquerda para à direita, o goleiro reserva Luís Daniel, o técnico Paolo Costolli (italiano), Grijó, Airton, Everardo, João Gonçalves, Paulinho, Silvio Bouças e Marvio Kelli dos Santos

PODERÁ DEIXAR DE IR A LIMA O SELECIONADO

CBD não aceitará a tabela: viagem dia 9 e estréia a 10

O selecionado brasileiro está na iminência de não participar do Campeonato Sul-Americano de Lima, caso não seja alterada a tabela do certame, segundo a qual a estréia de nossa representação dar-se-á no dia 10, contra os chilenos, enquanto as passagens enviadas pela Federação Peruana à CBD marcam a viagem para a Capital inca para o dia 9 (véspera da estréia, portanto).

Disposta a não aceitar êsse estado de coisas, a CBD formulou enérgico protesto que será apresentado ao Congresso do Campeonato (que se instala no dia 5), pelo sr. Romeu Santos, na qualidade de representante de mentora nacional.

NAO ACEITARA' TAL DECISÃO

Em seu protesto, a CBD salienta que, estando com as passagens marcadas para o dia 9, o selecionado brasileiro não poderá estrear no dia seguinte, algumas horas após sua chegada à capital peruana. Êsse verdadeiro absurdo a entidade nacional não aceitará, de maneira alguma.

Assim sendo, deseja a CBD que a tabela anteriormente organizada seja alterada, adiando-se o jôgo de estréia da representação brasileira. Para isso, lutará o sr. Romeu Santos, no Congresso do Campeonato, cuja instalação ocorrerá no dia 5 de março.

PODERÁ DEIXAR O CERTAME

Embora tudo faça crer que a pretensão justíssima da entidade brasileira será atendida pelos organizadores do certame, se tal não acontecer, entretanto a CBD não resta outra alternativa senão deixar de participar do Campeonato. Como isso, porém, trará graves e indiscutíveis prejuízos, mormente financeiros à entidade do Peru, por sinal única responsável pela situação, é de se crer que, no final, tudo terminará bem.

RECORDANDO

No flagrante acima, enquanto Castilho e Paulinho, recordam os fatos passados de suas atividades no futebol, através das fotos, Belini, Edson e Zezinho, aguardam ansiosos a vez

Solich diz que não, mas o Bangu insiste em sua contratação

Apesar das já anunciadas (e reiteradas) declarações do técnico Fleitas Solich, desautorando por completo qualquer entendimento para ingressar no Bangu, o clube banguense continua insistindo na contratação do preparador paraguaio, a ponto de se dizer que o assunto está em vias de solução.

O possível ingresso de Solich no Bangu foi noticiado já há algum tempo, inclusive com a revelação de que, mais de uma vez, o presidente Fausto de Almeida estêve em casa do técnico para "conversá-lo", no que não teve êxito.

SONHO DE UMA NOITE DE VERAO

A idéia da contratação de Fleitas Solich, não se sabe quando nasceu na cabeça dos dirigentes do Bangu, mas até agora continua firme, numa verdadeira obcessão, uma vez que o técnico já teve oportunidade de declarar que permanecerá no Flamengo, enquanto êste clube o quiser.

DOS BOATOS AO ALICIAMENTO

De início, apenas se dizia que Fleitas ia para o Bangu. Os dirigentes dêsse clube silenciavam, faziam mistério, como se realmente houvesse algo de viável nessa possibilidade. Depois, então, passaram à ação.

Por duas vêzes, o sr. Fausto de Almeida procurou Solich, na residência dêste, a fim de tentar contratá-lo. Passando por cima das regras da decência e de honestidade que têm norteado (últimamente) as relações entre os clubes, o Presidente do Bangu teve a resposta merecida, isto é, Solich disse-lhe que tinha contrato e o cumpriria até o fim.

NÃO SERVIU A LIÇAO

Posteriormente, Fleitas Solich procurou dirigentes do Flamengo e a êles deu ciência do acontecido, para evitar futuras e possíveis interpretações maldosas. Depois, fêz o mesmo em declarações à imprensa.

Pois nem mesmo assim, os dirigentes do Bangu tomaram jeito. Não compreenderam que estavam lidando com um homem de bem, que não se passa para "arregalos". Agora, aproveitando a proximidade das eleições no Flamengo, asseveram que a permanência de Solich no rubro-negro dependerá de quem vencer e por isso o técnico irá para o Bangu — o que decidirá por êsses dias, quando regressar ao Brasil com a delegação do time da Gávea.

Mundial de Handebol

S. PAULO, 27 — (Asapress) — O handebol de salão estará representado no Campeonato Mundial, que terá lugar na Alemanha, em 1958, pela representação de São Paulo. Conforme é do conhecimento público, a Confederação Brasileira de Desportos atendeu à solicitação do Presidente da Federação Paulista de Handebol, sr. Lamartine Mendes, e assim delegou poderes a São Paulo para representar o Brasil no importante certame mundial.

Futebol na Itália

TRIESTE, 27 — (FP) — A A.C. Milão venceu o Triestina pela contagem de 3 x 1, no Campeonato de Futebol da Itália, Divisão Nacional. O primeiro tempo terminara com os milaneses vencendo por 1 x 0.

Pequenas Notícias

◆ O deputado Rogê Ferreira foi escolhido pela CBD, para chefiar a delegação brasileira que participará do sul-americano de Lima.

◆ A delegação de Bangu, integrada pelo seu plantel principal, viajará no dia 9 de março para Pôrto Alegre, onde estreará no dia seguinte, ou seja no dia 10. Os banguenses realizarão em gramados sulinos seis jogos, sob o patrocínio do Renner.

◆ O plantel do América foi submetido na manhã de ontem a rigoroso treino coletivo no gramado de Campos Sales. Pompéia e Leônidas foram poupados. Os titulares superaram os suplentes por 3 x 2, tentos de Romeiro (2) e Genuíno, para os vencedores e Silva e Haroldo para os vencidos.

◆ Por avião da Varig retornará hoje, às 18 horas, a delegação do Flamengo que vem de realizar dois encontros em Montevidéu, frente ao Nacional. A seguir, os rubro-negros entrarão em gôzo de licença até depois do Carnaval.

◆ O Vasco remeteu o contrato de seu técnico Gradim para a FMF, para o indispensável registro.

Vasco e Bangu travarão batalha de cifras para contratar Evaristo

Tomando conhecimento dos propósito da família de Evaristo de (evitar sua saída do Brasil, êste ano), o Vasco e o Bangu mostram-se dispostos a participar de verdadeira batalha de cifras para assegurar a contratação do craque rubronegro, e cujo compromisso com o Flmengo terminará no mês de março vindouro.

Essa é a última versão que circula na cidade, com relação ao caso de Evaristo, que já está se tornando verdadeira novela, em face do vai não vai para a Espanha, e do sai não sai do Flamengo.

NA BATALHA DAS CIFRAS

Segundo se divulga, o Vasco, por intermédio do seu vice-presidente Antônio Soares Calçada, fará uma proposta a Evaristo, garantindo-lhe 500 mil cruzeiros de luvas, salário de 25 mil cruzeiros, por um ano, e passe livre ao fim do contrato.

O Bangu, por sua vez, adiantase como disposto a cobrir essa proposta do Vasco, para levar o craque para Moça Bonita, o que ocorreria também com Solich. Além disso, o Bangu promete a Evaristo um prêmio extra, se for campeão, e outro se for líder dos artilheiros do Campeonato.

O DESEJO DA FAMILIA

A permanência de Evaristo ainda êste ano, no Brasil, diz-se que resulta do desejo, que têm seus pais de vê-lo envergando a camiseta da CBD na próxima Copa do Mundo, em 1958.

Dessa forma, êles acham que o jovem craque não deve deixar nosso país, logo agora, podendo fazê-lo, porém, depois do Campeonato Mundial.

Bangu em P. Alegre

PÔRTO ALEGRE, 27 — (Sport Press) — Ficou acertada, entre os dirigentes dos clubes locais, Renner e Internacional e Bangu da Capital da República, a realização nesta capital, de um Torneio Triangular, com os jogos previstos para as datas de 10, 17 e 20 de março próximo.

Baiana continuará com os gaúchos dirigindo a natação

PÔRTO ALEGRE — (De Fred H. Quartaroli, enviado especial do DIARIO CARIOCA) — Apesar dos rumores da transferência do técnico Gilberto Baiana, atualmente radicado aqui nesta capital, no Grêmio Náutico União, para o clube paulista Pinheiros, podemos adiantar que não se concretizará essa transferência.

Estêve o convite do grêmio bandeirante sendo estudado pelo técnico carioca que por longo tempo estêve dirigindo a natação do Fluminense, e por último resolveu Gilberto Baiana permanecer em terras gaúchas.

AMBIENTE

Baiana imprimiu de tal forma a natação do polo aquático gaúchos que é aqui considerado autêntico ídolo, já que em oito meses, sua capacidade está dando provas suficientes tendo apresentado valores dos melhores no âmbito nacional.

NADAM A 12 GRAUS

Antes da vinda de Gilberto Baiana para Pôrto Alegre, era impossível aos nadadores se lançarem aos treinos, na época fria. Todavia, Baiana preparou-os de tal forma, com ginástica de aquecimento, (fazendo-os nadar apenas durante 10 minutos), que hoje treinam com água a 12 graus, por longo tempo, sem sentir.

CONSELHOS

Antes de tomar essa decisão, ouviu o técnico Gilberto Baiana alguns amigos seus, que ponderando entre os dois centros, indicaram Pôrto Alegre como melhor ambiente, já que reina aqui melhor amizade, tomando-se em conta da ingratidão dos clubes paulistas para seus técnicos.

NADA COM CAP EUCLIDES

Um outro técnico que foi procurado para ir dirigir a natação em Belo Horizonte, foi o capitão Euclides, do Amapá. Podemos adiantar, porém, que também êste não deixará a natação amapaense onde vem dando inúmeras vitórias ao Território. Isto porque, sendo amigo pessoal de Pauxy Nunes, secretário do Governador assim como do próprio Governador afirmou que não cometerá ingratidões com aquêles que tudo lhe deram para colocar a natação do Amapá dentro do maior respeito no desporto brasileiro.

Vitória do Cruzeiro do Sul

Expressiva vitória alcançou, no domingo, a equipe infanto-juvenil do Cruzeiro do Sul F. C., de Jacarepaguá, ao abater o quadro de igual categoria do Irmãos Goulart, por 5 a 2. O encontro foi bastante agradável pelo seu lado disputado na gramado dêste último. Já com a vantagem de 4 tentos a 0, na primeira fase, os garotos estrelados dominaram inteiramente em todo o decorrer do encontro, vencendo finalmente por 5 a 2. O quadro vencedor atuou com a seguinte constituição: Manoel I; Carlinhos, Edson e Adilto; Heracles e Vitor; José, Manoelzinho, Carlos Alberto, Nelson e Mauro, e os tentos foram marcados por Carlos Alberto 3, e Mauro 2.

Casou-se Mauro

S. PAULO 27 — (Asapress) — O correto zagueiro central do São Paulo F. Clube Mauro, contraiu matrimônio esta manhã. Por êste motivo, foi que o jogador pediu dispensa do selecionado brasileiro, que irá ao Sul-Americano de Lima.

Grêmio e Pelotas decidem hoje Certame Estadual

PÔRTO ALEGRE, 28 — (Asap. — DC) — Finalmente hoje no Estádio Olímpico, será decidido o título de campeão do certame estadual de 1956, entre o Grêmio Pôrto-alegrense e o Pelotas. O tricolor, no primeiro prélio, levou a melhor pela contagem de 2 a 1, "goals" de Juarez e Pacheco para os pelotenses.

Agora, o conjunto do Estádio Olímpico procurará repetir a façanha anterior, isto é, conquistar mais um triunfo que venha a garantir a posse, definitivamente, do título de campeão do Estado de 1956. Por sua vez, o Pelotas vem confiante numa boa atuação e mesmo conquistar um triunfo, no prélio número dois, a fim de garantir a disputa de uma outra peleja, que decidirá a sorte do certame.

OS QUADROS

Ambos os quadros estão bem preparados e reina grande expectativa entre os torcedores gremistas. Os times formarão assim:

GRÊMIO: Ibeiem Figueiró; Airton e Aitino; Elton e Enio Rodrigues; Hercilio, Gessi, Juarez, Milton e Vi.

PELOTAS: Joãozinho; Spilman, Nascimento e Duarte. Brauner e Duartinho; Santa Maria, Pacheco, Badeuzinho, Nei Silva e Deraldo.

Na arbitragem deverá funcionar Portunato Fonelli.

Organização (março) da tabela geral da Copa do Mundo de 58

PARIS, 27 — (UP-DC) — O programa geral dos jogos finais da "Taça Jules Rimet" deverá ser organizado na Capital francesa, no dia 16 de março vindouro, pela Comissão Organizadora do Torneio de Futebol da Copa do Mundo, sabendo-se que as partidas serão realizadas no periodo compreendido entre 8 e 29 de junho de 1958.

Até o momento, doze cidades da Suécia foram propostas para sede dos jogos pela Associação de Futebol daquela país escandinavo. A Comissão decidirá sôbre a aceitação dessas cidades, que são: Estocolmo, Malmoe, Helsingborg, Borãs, Halstadt, Goeteborg, Udevalla, Norrkoeping, Esiltuna, Orebro, Vassteras e Sandviken.

DATAS DAS PARTIDAS

Os suecos propõem-se a iniciar as finais no estádio reconstruído de Rasund, a 8 de junho, e celebrar outras oito partidas em outras cidades no mesmo dia. As quartas de final serão realizadas a 19 de junho, as semifinais a 24 de julho, as disputas dos terceiro e quarto lugares a 28 de junho e as finais gerais no domingo, 29 de junho, em Estocolmo.

NOVO SISTEMA

O método utilizado para a eliminação, a partir das oitavas de final, é complicado e diferente do adotado nas competições da Copa do Mundo de 1954, na Suiça. As oitavas de final, serão realizadas com quatro grupos de quatro equipes, que enviarão duas equieps às quartas de final. No grupo "A" da "rodada final", cada equipe enfrentará tôdas as outras para classificar-se de acôrdo com um sistema de pontos.

A Comissão Mundial decidirá como se realizarão as partidas de quartos de final e semifinais.

A 15 de março, a Comissão de Urgência da Federação Internacional de Futebol Association também se reunirá a fim de estudar diversas questões e a organização da Copa do Mundo.

Formiga afastado da seleção; Edson, ameaçado

O médio Formiga, do Santos, foi dispensado ontem do plantel brasileiro que participará do Sul-Americano de Futebol, em meiado do mês de março próximo, em face de se encontrar com forte derrame no joelho, agravado por atrofia muscular.

A decisão foi tomada depois do exame à que foi submetido detidamente pelo dr. Hilton Gosling, e que considerou definitivamente afastada a hipótese do jogador restabelecer-se em tempo de atuar nos compromissos panamericanos, uma vez que a lesão carecerá de longa inatividade (minimo de trinta dias).

EDSON PROBLEMA À VISTA

O zagueiro carioca Edson, é o outro elemento que vem merecendo cuidados especiais da parte do setor médico da seleção. E' que apresenta o tornozelo muito inchado, inclusive com ameaça de fratura, e que poderá agravar-se durante os treinamentos.

A propósito de Edson, o sr. Gosling teve oportunidade de esclarecer que seu estado vem melhorando consideràvelmente, com amplas possibilidades de total restabelecimento, no entanto sòmente depois de acurados estudos é que poderá diagnosticar definitivamente sôbre a questão do seu aproveitamento no plantel que irá ao Perú.

BELINI ESTA' BEM

De qualquer maneira, a situação de Edson ainda não está bem esclarecida, e não será de estranhar se porventura seu nome vier a ser cortado da lista dos convocados.

Por outro lado, o zagueiro Belini que se encontrava com o pé muito inchado, consequência de contusão sofrida no último jôgo frente aos paulistas, foi examinado, ficando constatado que seu estado não inspira maior cuidado.

TREINOS ESPECIAIS

Dando prosseguimento aos preparativos, do plantél nacional, o tecnico Osvaldo Brandão submeteu na manhã de outem os goleiros, Edgard, Castilho e Gilmar, a treinos especiais, visando mantê-los em forma fisica. O próprio treinador estêve em ação, atirando de tôdas as maneiras contra os arqueiros, os quais no fim de 30 minutos chegam a perder pêso em face da ininterrupta movimentação quer chutando, quer defendendo.

LLOYD BRASILEIRO - Patrimônio Nacional

Escritório Central: Rua do Rosário 2/22

Tel 23 1771

Passagens: Avenida Rio Branco, 44/46

Tel. 43-1247

NORTE

D. PEDRO II (Paquete)
VG. 45 — IDA

Sairá a 7 de março para: Salvador e Recife.

Receberá cargas no Armazém 13 até 2 de março.

AOS SRS. PASSAGEIROS

Pedimos o comparecimento na S. de Passagens, para adquirirem seus bilhetes, os portadores das inscrições:

Salvador — 191 a 230
Recife — 201 a 300

Os demais portadores de inscrições para os portos acima, poderão comparecer a partir do dia 28-2-57, para preenchimento das vagas eventuais.

CANTUARIA (paquete)
VG 38 — IDA

Sairá a 14 de março, às 10 horas, para: Vitória — Salvador — Maceió — Recife — Fortaleza — Belém — Santarém — Obidos — Parintins — Itacoatiara e Manaus.

Receberá cargas no Armazém 13, de 6 a 12 de março.

AOS SRS. PASSAGEIROS

Pedimos o comparecimento na S. Passagens, para adquirirem seus bilhetes, os portadores das inscrições:

Fortaleza — 11 a 15
Belém — 11 a 13
Manaus — 13 a 16

Os demais portadores de inscrições para os portos acima, poderão comparecer a partir do dia 1-3-57, para preenchimento das vagas eventuais.

COMTE. LIRA (Cargueiro)
VG. 28 — IDA

Sairá para: Recife e Fortaleza.

Receberá cargas no Armazém 15, de 1 a 6 de março.

EUROPA
(SAIDAS DO RIO)

LOIDE MEXICO

Sairá a 8 de março, para: Vitória — Barra de Ilheus — Salvador — Recife — Casablanca — Lisboa — Tanger — Barcelona — Marselha — Napoles — Livorno e Gênova.

LOIDE VENEZUELA

Sairá a 13 de março, para: Vitória — Barra de Ilhéus — Salvador — Cabedelo — Recife — Havre — Londres — Antuérpia — Roterdam — Bremen e Hamburgo.

AMERICA DO NORTE
(SAIDAS DO RIO)

LOIDE AMERICA

Sairá a 2 de março, para: Barra de Ilhéus — Salvador e Nova York.

LOIDE EQUADOR

Sairá a 26 de março, para: Vitória e Nova Orleans.

AMERICA DO NORTE
(SAIDAS DE SANTOS)

LOIDE PANAMA'

Sairá a 12 de março, para: Rio — Barra de Ilhéus — Salvador e Nova York.

LOIDE EQUADOR

Sairá a 25 de março, para: Rio — Vitória e Nova Orleans.

AVISO

Qualquer alteração na data de saida dos navios será publicada neste mesmo local.

Voltaram à hungria seis jogadores do Honved —

VIENA, 27 (U.P.) — Seis jogadores do Honver partiram hoje de automóvel de regresso à Hungria. São êles Joszef Bozsik, Sandor Banyai, Lajos Farago, Zoltan Dudas, Laszlo Rakoczi e Gyula Doeroesoik. Os jogadores decidiram retornar à Hungria porque seus parentes ainda lá se encontram. O jornal esportivo húngaro "Sport", que chegou hoje a esta cidade, diz que todos os jogadores do Honved que regressarem à Hungria serão submetidos a uma Comissão investigadora da Associação de Futebol da Hungria.

Bola pra Frente

ARNO

COISAS DESTA VIDA

Eis aí um grande exemplo de como a vida tem seus encantos e compensações, embora não deixe de ser um tecido de equívocos e confusões.

Belini sonhava em jogar no escrete carioca. Ficou abatido, mesmo, porque não teve chance de disputar o campeonato brasileiro. De repente, Edson machucou-se. Pinheiro, por qualquer razão não pôde jogar. Pirilo ficou em pânico, por sorte Martim Francisco estava no Rio, na semana da decisão do campeonato, e ofereceu Belini ao técnico. Houve até quem no Vasco discordasse de Martim, achando que Pirilo havia, de início, esquecido Belini. Enfim, prevaleceu a iniciativa de Martim e o zagueiro foi chamado às pressas. Lançado no fogo de uma finalíssima, Belini tomou conta do campo, defendeu, fêz cobertura e terminou conquistando, alí, um lugar no escrete brasileiro.

Queimando a Grama

◆ O maranhense Canhoteiro, que é considerado o mais perfeito ponta-esquerda do Brasil, no momento, (está no escrete nacional) foi colega de ginásio do poeta Ferreira Gullar, em São Luis do Maranhão. Naquele tempo, há 10 anos atrás, Gullar, que é hoje homem de vanguarda nas artes e figura de relêvo no fervente movimento concretista tinha muito mais cartaz de jogador de futebol que Canhoteiro, o qual na opinião dos contemporâneos, não oferecia maiores esperanças como craque.

Um depoimento

◆ Voltando de Caracas, onde assistiu às duas partidas entre Honvéd e Flamengo, o cronista Janos Lengyel, do "Correio da Manhã", escreveu excelente reportagem-entrevista, resultado do contato que teve com Solich, na Venezuela.

Ouvi, ontem, de Janos, está frase: "Fleitas Solich é a coisa mais séria que há no futebol brasileiro".

O CHEFE DA DELEGAÇÃO

O deputado Rogê Ferreira aceitou o convite para chefiar a delegação do escrete brasileiro ao sul-americano. Tanto melhor para o futebol brasileiro pois Rogê Ferreira é um moço entusiasta, bem intencionado e em matéria de simpatia (sua missão é também diplomática), poucos como êle nesta terra.

Triangulando

◆ Antes de embarcar de volta à Europa, o famoso Ferenc Puskas deixou um artigo sôbre o futebol brasileiro, que a revista "O Cruzeiro" vai publicar na próxima semana. No artigo, escrito com exclusividade, Puskas analisa o futebol brasileiro, comenta todos os jogos da temporada do Honvéd e finalmente dá sensatos conselhos à escola brasileira de futebol.

◆ A mulher do goleiro Grosics, que é irmã do jogador Bagoi (Bagoi veio agregado à embaixada do Honvéd e aqui ficou) escreveu-lhe uma carta dizendo que gostaria imensamente que seu marido assinasse contrato com o Flamengo. Por ela, Grosics virá morar no Rio.

◆ Grosics por sua vez, ao embarcar em Caracas, levou autorização do Flamengo para retirar passagens em Viena, caso resolvesse vir aceitar a proposta de 30 mil cruzeiros mensais.

◆ Voltando a Bagoi êste é um rapaz humilde, que veio com o Honvéd na qualidade de auxiliar, podendo, eventualmente, tapar um buraco na defesa (êle é zagueiro). Encontrando aqui no Rio um velho amigo de Budapeste, resolveu ficar. Encontrei-o sábado, no Baile do Glória muito à vontade na roda do samba.

O DESPISTAMENTO

Na concentração de São Januário, Cláudio, o eterno, contou-me, anteontem, o golpe armado contra o médio Altair e, em última instância, contra Pirilo, no jôgo de decisão do campeonato brasileiro:

— Nós passamos a semana tôda anunciando a escalação do Maurinho, mas estava tudo certo: quem ia jogar era eu. O menino ficou desorientado quando viu pela frente um estilo de jôgo inteiramente diferente daquele que enfrentou uma smana atrás, no Maracanã (Altair não deixou Maurinho andar nos 4 x 0). Inexperiente, embora bom jogador, Altair perturbou-se e não percebeu que joguei recuado e que o verdadeiro ponta foi, sobretudo no segundo tempo, o Pagão".

Como se vê, o despistamento ainda é uma tática producente no futebol.

UMA FRASE — "Vi, agora, de perto, em Caracas, como Solich trabalha. O homem é mesmo um portento". (Do cronista Janos Lengyel).

Plantão POLICIAL

MORREU NO DESASTRE

Tendo sofrido violenta derrapagem, o automóvel "Chevrolet" de chapa 4-25-00, dirigido pelo motorista Jorge de Andrade Falcão (26 anos, solteiro, morador na Rua Silva Sousa, 82), chocou-se de encontro a um poste, no Caminho do Itaóca, em frente à casa 2.086, contra cujo muro ficou imprensado. Em consequência do desastre, o motorista sofreu fratura do crânio e da perna esquerda, falecendo ao ser medicado no Hospital Getúlio Vargas. Ao local compareceu o RP-21, tendo o 20.º DP tomado conhecimento da ocorrência.

Prêso o criminoso

Quando tentava atravessar os limites do Estado do Rio com o Distrito Federal na barreira de Vigário Geral, foi prêso João Pereira da Silva (29 anos, solteiro, Rua dr. Alexandre Plemont, 33), autor da morte de Sebastião Lopes Teixeira, ocorrida, há tempos, na Praia de Ramos. O criminoso foi conduzido à delegacia do 21.º D. P. e ali trancafiado no xadrez, onde aguardará o pronunciamento da Justiça.

Agredida a senhora

Ao tentar defender seu marido José Ferreira Reis, agredido por José Firmino, seu visinho e desafeto, Estelita Ferreira (24 anos, residente à Rua Francisco Sales 405), recebeu violenta pancada desfechada pelo agressor com uma barra de ferro. Estelita sofreu em consequência fratura do braço, enquanto Firmino fugia, estando as autoridades do 26.º D. P., empenhadas em sua captura.

CONTRAVENTOR ASSASSINADO

Por causa do "jôgo do bicho", três contraventores desentenderam-se no interior do bar da Rua Goiás, 1.412, em Quintino, pertencente a Osmar Resende Lago, conhecido por "Vovô". A briga terminou quando "Careca" e "Pernambuco" atingiram com cinco tiros do revólver Iraí da Silva (36 anos, casado, morador na Rua Marechal Bittencourt, 7-A), autor de dois crimes de morte. A vítima, levada ao Hospital Geral Sousa Aguiar, faleceu horas após. O fato foi levado ao conhecimento das autoridades do 23.º DP, que providenciaram a remoção do cadáver para o IML, iniciando diligências para a captura dos criminosos.

Preços causaram briga

Após discutirem sôbre a personalidade do presidente da Comissão Municipal de Abastecimento e Preços de Nilópolis, que era defendido pelo coletor José de Oliveira Tinoco, êste e um fiscal da Prefeitura iniciaram uma luta corporal que culminou com três disparos de revólver feitos pelo servidor da municipalidade, um dos quais foi atingir a perna de seu contendor. O preço do cafèzinho, tabelado em um cruzeiro naquele município, foi a causa da briga. José Tinoco medicou-se no Hospital de Nova Iguaçu, tendo apresentado queixa à polícia.

Assaltaram o comerciário

Três ladrões assaltaram, na madrugada de ontem o comerciário Oscarino da Silva Penha (27 anos, casado, morador na Rua Taperi, 23) roubando-lhe dinheiro e objetos num valor total de quatro mil cruzeiros. Em seguida, com requintes de maldade um dos criminosos agrediu a vítima a coronhadas de revólver. Acudido aos gritos de socorro de Oscarino, o guarda-civil Luís Gonzaga Maia conseguiu prender um dos ladrões Juarez Coelho da Silva (26 anos, solteiro), que foi autuado na delegacia do 21.º D. P.

O OPERÁRIO CAIU DO ANDAIME

Quando trabalhava num prédio em construção na Avenida Nossa Senhora de Fátima 50, Joaquim Barbosa (português casado, 44 anos, residente na Rua Regente Feijó, 76) desiquilibrando-se do andaime, projetou-se do segundo andar ao solo.

Com fratura exposta da perna esquerda, Joaquim Barbosa foi removido pela ambulância de uma companhia de seguros para o Hospital Evangélico, onde ficou internado. O 6.º D. P. tomou conhecimento da ocorrência.

INQUÉRITO NA CÂMARA NA 2.ª FASE

Com o depoimento do consultor jurídico, sr. Carlos Osório de Almeida, terminou, ontem, a primeira fase dos trabalhos da Comissão Parlamentar de Inquérito da Câmara Municipal, constituída para apurar denúncias do vereador Celso Lisboa.

Na sexta-feira da próxima semana a Comissão voltará a se reunir para tomar as providências que se fizerem necessárias à elaboração do trabalho do relator, vereador Raul Brunini.

Em seu depoimento, sr. Carlos Osório de Almeida declarou que todos os pagamentos impugnados pelo sr. Celso Lisboa foram feitos legalmente, não havendo motivo que justificasse a denúncia.

NAVIOS DOS EE. UU. NO RIO

Três unidades da Marinha de Guerra Norte-Americana deverão chegar ao Rio de Janeiro nos primeiros dias de março. Um navio-aeródromo, o "Coral Sea", deverá permanecer neste pôrto de 8 a 12 de março. O navio-transporte "Wyandot" ficará de 9 a 14 e o navio-tender "Prairie", de 15 a 18 de março.

O OPERÁRIO FOI ATROPELADO

Quando atravessava à Avenida Presidente Vargas próximo à Biblioteca Municipal o operário Petrônio Lopes Coutinho (solteiro, 22 anos), foi atropelado pelo auto particular chapa DF-1-87-53, dirigido por seu proprietário Joel de Souza Monteiro, que prestando socorros à vítima conduziu-a ao HGSA.

Lá foi constatado que Petrônio sofrera fratura de crânio sendo por isso internado em estado de choque enquanto o motorista era conduzido pelo investigador de plantão ao 10.º DP.

À SUA PRA 9 informa:

Programação noturna de hoje:

18,00 — Folhinha do Dia; 18,02 — Música Alemã; 18,30 — Batistas em Marcha; 18,45 — O Sucesso do Dia; 18,50 — Audição "Óleo de Lima"; 18,55 — Correspondente A-9; 19,00 — Esportes pela Sua PRA 9; 19,30 — A Voz do Brasil; 20,00 — Torneio de Ritmos; 20,25 — Variedades; 20,30 — Da Bôca Prá Fora; 20,55 — São Coisas da Vida; 21,00 — Novela; 21,25 — Teatrinho 21; 21,30 — Aí Vem Dona Isaura; 21,55 — A Cidade; 22,00 — Carnaval "Valisêrs"; 22,55 — Panorama Político; 0,00 — O Mundo em Sua Casa; 0,30 — Música de Cilion; 1,00 — Suplemento Musical; 3,00 — Programação da Madrugada.

DOENÇAS DA PELE

Sífilis, Câncer, Eczemas, Verrugas, Espinhas, Queda do Cabelo, Furúnculos, etc.

Dr. Agostinho da Cunha

Assembléia, 73 - Tel. 42-1155 e 45-1318. Das 16 às 19 horas

CLINICA DE CRIANCAS

Dr. Erly Bon Cosendey

Com 2 anos de pratica nos Hospitais dos E. Unidos

RUA JULIO DO CARMO, 9

Às 10,30 hs — Tel 43-1458 2as. 4as. e 6as. de 8,30

Onde Comer Bem!

CAFÉ BAR RESTAURANTE ITA

AV. RIO BRANCO, 19

Cozinhas Italiana e Brasileira

NOVA DIREÇÃO

Café e Bar Beduíno

AV. N. S. DE COPACABANA, 40

COPACABANA

DOENÇAS NERVOSAS E MENTAIS

DR. LUIZ FRAGA

Complexos — Vícios — Insônia — Epilepsia — Doenças imaginárias — Perturbações sexuais. Diariamente das 14 às 18 horas.

RUA SENADOR DANTAS, 76 — 6.º andar — Tel.: 42-3381

Atende à noite em seu consultório de Copacabana, com hora marcada pelo telefone: 27-3680

LABORATÓRIO DE ANÁLISES E PESQUISAS CLÍNICAS

Dr. José Fernandez Perez

Exames de Urina, Sangue, Liquido Cefalo Raqueano, Escarro, Pus. Vacinas Autógenas, Tubagem Duodenal, Etc.

Av. Amaral Peixoto, 55 — 2.º andar — S/208 — Tel. 7166

NITERÓI

MOLÉSTIAS SEXUAIS - IMPOTÊNCIA

NOS CASOS INDICADOS — CONSULTA Cr$ 30,00

Tratamento pela hormonioterapia e alta frequência específica da velhice precoce da função sexual no homem e na mulher, irritabilidade, fadiga e insônia, nos casos indicados. Enfermagem a cargo de técnica profissional diplomada.

CLÍNICA DR. SANTOS DIAS

RUA SÃO JOSÉ, 50 — 9.º andar — Conjunto 903 — TEL. 32-5230

Horário: diariamente, das 14 às 19 horas

MACONHEIROS PREPARAVAM FUGA DO XADREZ DA D. C. D.

DESAPARECIDO

Desapareceu de sua residência, no dia 17 do corrente, o senhor Ademar Flexa Cantão (brasileiro, branco, 44 anos, residente sa Rua Leonidia, 288, apto. 201, no Engenho de Dentro), cuja foto publicamos acima. Qualquer notícia sôbre o seu paradeiro poderá ser dada a sua espôsa, d. Maria Lopes Flexa, pelos telefones 49-1141 e 30-8678

Verdadeiro arsenal foi descoberto em poder dos presos

As enérgicas providências do titular da Delegacia de Costumes e Diversões, solicitando refôrço de policiamento a Polícia Central e à Cia. de Metralhadoras Motorizadas da Polícia Militar, evitou, na tarde de ontem, uma fuga em massa de vinte e oito maconheiros que se encontram presos no xadrez daquela especializada, aguardando o pronunciamento da Justiça.

Na rigorosa busca procedida, logo depois, pelos policiais, nos presos e no xadrez, foi apreendido um verdadeiro arsenal, constando de pedaços de serra para ferro, pregos de quatro polegadas, muitas lâminas de gilete e, uma alavanca, feita de vergalhão e afiada numa das pontas, produto de longo trabalho.

EXEMPLOS ANTERIORES

lidades de fuga de presos que porventura sejam recolhidos no xadrez daquela especializada.

Influenciados pelo êxito que recentemente obtiveram oito maconheiros conseguindo fugir do xadrez da Delegacia de Costumes e Diversões, uma turma de presos, composta de vinte e oito perigosos viciados na "erva maldita" planejaram fuga idêntica.

UM DOS MACONHEIROS

Um dos maconheiros, denunciou os preparativos de fuga ao delegado Fernando Schwab, que, tomando rápidas providências, evitou que os marginais passassem o carnaval fora das grades, desejo que motivou a tentativa de fuga, conforme informações colhidas posteriormente pelo titular da DCD.

MISTÉRIO DAS ARMAS

Encontra-se agora o titular daquela especializada às voltas com o mistério que cerca a entrada de serras, pregos e giletes no xadrez. O policiamento daquelas dependências, bastante reforçado, principalmente depois da última fuga de maconheiros, torna ainda mais misterioso o caso. A única possibildade, aliás, bastante remota, é de que o material seja transportado nas refeições servidas aos presos.

ENÉRGICAS PROVIDENCIAS

O delegado Schwab já iniciou diligências rigorosas para apurar tal irregularidade, com a consequente punição dos responsáveis. Por outro lado, providenciou maior rigorosidade em tôdas as dependências da DCD, afim de que desapareçam, definitivamente, quaisquer possibi-

O LUSTRADOR FOI BALEADO PELO CAMELÔ

Quando protestava, na porta de um armazém, na Rua Coronel Brandão, 43 contra a atitude de algumas pessoas que, possuindo famílias numerosas, postavam todos os seus parentes na fila de um pôsto da COFAP, onde era vendida banha, o lustrador Avelino de Sousa (brasileiro casado, 56 anos, residente na Rua Tuiti, 373), foi agredido com um tiro de revólver pelo camelô conhecido por "Bebi" que, sendo pai de cinco filhos, interpretara suas palavras como sendo a êle dirigidas.

A vítima foi conduzida ao HGSA, onde foi internada com um ferimento penetrante no abdome. As autoridades do 16.º D. P. registraram a ocorrência, ordenando a abertura de inquérito, e iniciando diligências no sentido de capturar o criminoso que fugiu ao flagrante.

O MILITAR CAIU DO CAVALO

Caiu do cavalo, na tarde de ontem, quando treinava equitação no 1.º RCG, o 1.º Tenente do Exército Gelson Sturck Pinto (25 anos, residente naquele regimento).

O tenente sofreu, em consequência, contusões generalizadas, sendo medicado no HGSA, de onde, com suspeita de fratura do crânio foi removido para o HCE.

ASTENIA SEXUAL

Voronof revolucionou a Medicina demonstrando a possibilidade da restauração das energias perdidas e do vigor sexual. Chamamos, pois, a atenção da classe médica para a fórmula do TONOKLEN (comprimidos) destinada a restauração das funções genitais. Nas drogarias ou pelo reembôlso, Caixa Postal, 4 — Tijuca — Rio. Tel.: 48-3087 — Peçam literatura grátis.

Serão transferidos para Bangu presos da Polícia Central

Será iniciado na tarde de hoje o transporte dos presos recolhidos ao xadrez da Polícia Central para o pavilhão provisório construído na Penitenciária de Bangu pelo Ministério da Justiça e que abrigará, a partir de amanhã, os detentos vindos de tôdas as delegacias distritais do Rio.

A medida foi ordenada pelo Chefe de Polícia, com o objetivo de, facilitando o alojamento dos foliões mais exaltados próximo ao local onde forem detidos, possibilitar a tarefa do policiamento ostensivo que, dirigido de um Pôsto Central de Comando instalado na Rua da Relação, mobilizará milhares de homens, pertencentes a quatro diferentes corporações policiais e às fôrças armadas.

SERÃO TRANSFERIDOS

Amanhã chegarão à Polícia Central os presos recolhidos nos xadrezes das delegacias distritais que, imediatamente, serão conduzidos ao pavilhão provisório construído pelo Ministério da Justiça, em Bangu, e cedido especialmente ao D. F. S. P.

Ficarão, assim, vazios os xadrezes para onde deverão ser recolhidos os foliões que, por cometerem excessos, forem detidos pelo policiamento ostensivo, que se fará nos logradouros públicos, casas de diversões e pontos policiais estratégicos do Distrito Federal.

NÃO IRÃO PARA BANGU

Com a divulgação desta notícia, são desmentidas informações divulgadas ontem por um vespertino, de que as pessoas detidas nos quatro dias de carnaval seriam encaminhadas diretamente ao pavilhão provisório de Bangu.

POLICIAMENTO OSTENSIVO

O policiamento ostensivo durante o Carnaval será dirigido pelo superintendente A da CDCC, major Murilo Otávio de Barros, e contará com o concurso da Polícia Militar, da Guarda Civil, da Polícia de Vigilância, da Polícia Especial e do policiamento das três fôrças armadas, a cargo do 1.º Exército, do 1.º Distrito Naval e da 3a. Zona Aérea.

SALÕES DE BAILE

Nos recintos onde se realizarem bailes carnavalescos, haverá policiais que se incumbirão de fazer cumprir as instruções recentemente baixadas pelo Chefe de Polícia. Para cada baile será indicada uma autoridade civil. Nos mais concorridos, o policiamento será reforçado.

POLICIAMENTO MOTORIZADO

Será mantido, das 16 horas de sábado ao meio-dia de quarta-feira de cinzas, um policiamento ativo de patrulhas motorizadas do Exército, da Marinha e da Aeronáutica, além das viaturas da Rádio-Patrulha, que continuarão percorrendo as ruas da cidade, como fazem normalmente.

Por outro lado, a Polícia Especial manterá uma fôrça embalada à disposição do Comando Geral do Policiamento Ostensivo.

NOS BAILES INFANTIS

Para os bailes infantis serão obedecidas as instruções baixadas pelo Juiz de Menores, dr. Luís Savério da Rocha Lagoa, que determinou, entre outras providências, que êstes festejos terminem no máximo às 20 horas sendo vedada a participação de menores de cinco anos, autorizados, no entanto a assistir aos bailes, quando acompanhados.

Haverá separação entre as crianças até 14 anos e os rapazes e moças de 14 a 18 anos. Nenhum adulto poderá participar dos bailes, devendo a execução das músicas ser interrompida de meia em meia hora por cinco minutos.

INTÉRPRETE

Diàriamente a partir das 16 horas, haverá um serviço de intérpretes para uso dos turistas, que poderão orientar-se pelo telefone:..

AGREDIDO POR UM COLEGA

Dando entrada no Pôsto de Assistência do Meier com vários ferimentos na cabeça, Francisco Custódio dos Santos, antes de cair em estado de coma, declarou ter sido agredido por um seu colega, na esquina das ruas dr. Bulhões com Ramiro Magalhães, no Engenho de Dentro.

A vítima, em virtude de apresentar uma ferida contusa na cabeça com suspeita de fratura do crânio, foi removida para o H. G. S. A., onde ficou internada em estado grave.

O FATO

Francisco Custódio dos Santos (brasileiro, casado 31 anos, funcionário municipal residente na Quadra B, lote 14) declarou ao investigador de serviço no P. A. M., que fôra agredido à barra de ferro por um companheiro na Rua dr. Bulhões, esquina de Ramiro Magalhães e, em virtude de sentir muitas dores, resolveu, êle mesmo procurar um pôsto para se medicar.

As autoridades do 22.º Distrito Policial registraram a ocorrência, ordenando abertura de inquérito a respeito e iniciando diligências para a identificação do agressor.

O MOTORISTA TENTOU SUICIDAR-SE

Desesperado com seu estado de saúde o motorista Nelson dos Santos Coelho (casado, 37 anos, Rua Teixeira de Castro, 28, apt. 401) tentou o suicídio em sua residência, fazendo explodir um bujão de gás.

O motorista, com queimaduras de 1.º, 2.º e 3.º graus, foi internado no Hospital Getulio Vargas, tendo o fato sido levado ao conhecimento das autoridades do 20.º D. P.

SINDICATO NACIONAL DOS PILOTOS EM TRANSPORTES AÉREOS

SEDE: Avenida Franklin Roosevelt, 194 — 8.º and. — sala 803 — Telefones 32-5778 — 22-2246 — RIO DE JANEIRO

EDITAL

Notifico aos associados do Sindicato Nacional dos Pilotos em Transportes Aereos, nos têrmos dos artigos 6.º e 8.º da Portaria n. 11 de 11 de fevereiro de 1954 do Ministro dos Negócios do Trabalho, Industria e Comércio, que as eleições para a nova Diretoria se realizarão nos dias 15, 16 e 17 de abril próximo.

As inscrições de candidatos serão realizados de 26 de fevereiro, corrente, a 13 de março entrante.

Neste pleito haverá o voto por correspondência para os associados residentes fora do Rio de Janeiro.

Cmte. PAULO DE MELLO BASTOS

Presidente

A rua cedeu e o caminhão de gasolina afundou

Um caminhão carregado de gasolina, ao trafegar ontem pela Rua 24, do Conjunto Residencial da Fundação da Casa Popular, em Deodoro, afundou em um grande buraco aberto pelo seu próprio pêso, adernando para um dos lados e derramando o seu carregamento de combustível.

Diante do perigo de que a gasolina derramada pudesse vir a se incendiar, uma guarnição dos Bombeiros de Campinho correu ao local fazendo o isolamento, e até a hora em que encerravamos a presente edição ainda o caminhão não havia sido removido.

TERRENO MOVEDIÇO

Tôda a região onde se encontra localizado o Conjunto da Fundação da Casa Popular, por esta assentado em terreno aterrado, tem causado pânico aos moradores, pois os edifícios racharam e em várias ruas o seu leito afundou.

Além do caso ocorrido ontem à noite, há dias um caminhão também afundou, causando sérios prejuízos aos seus proprietários.

AMEAÇA DESMORONAR

— Há dias, em frente à minha casa, na Rua 24, Quadra 21, casa 1, — disse-nos o motorista Andrelino Francisco Ponto — um caminhão da Gasbrás passava pela rua quando esta cedeu, o auto de transporte virou, sendo necessário muitos trabalhadores, munidos de cordas, para suspendê-lo.

— Vários moradores, já encaminharam queixas à Administração do Conjunto, sem que até agora, tenham sido tomadas quaisquer providências — concluiu o motorista.

REUMATISMO

Curas radicais confirmadas em dias. Informações: fones 22-1357 e 37-2283

Rua 7 de Setembro, 103, sob., das 9 às 12 horas

O DC NA ILHA DO GOVERNADOR

PRESTIGIE O NOSSO COMÉRCIO COMPRANDO NA ILHA DO GOVERNADOR

CIDADE INDEPENDENTE

Podiamos parodiar Noel Rosa e dizer que a ilha também é «uma cidade independente». De fato, já passou o tempo em que a ilha só vivia, no verão, das pessoas que aqui vinham passar três ou quatro meses ou dos visitantes que aqui passavam seus fins de semana.

Agora, não: o número de famílias que moram na ilha de janeiro a janeiro e que não mais sairão da ilha é imenso. Já temos uma população fixa que faz inveja a algumas cidades importantes [illegible] população que cresce assustadoramente.

[illegible] que confirma essa afirmação é o número de cons[illegible] edifícios residenciais e comerciais que vemos por to[illegible] da ilha. Pelas placas colocadas nos tapumes pode[illegible] os construtores e fornecedores de materiais são todos estabelecidos na ilha, o que dá à construção civil a independência de que ela necessita. O construtor não tem a menor necessidade de efetuar compras na cidade. Aqui tem tudo.

Êste número crescente de construções, loteamentos e arruamentos se justifica, se pensarmos que os terrenos da ilha se valorizam impressionantemente.

Temos razão em parodiar novamente Noel Rosa e dizer que a ilha «é uma cidade independente».

CARLOS ALBERTO R. IANELLI

LUIZ F. R. IANELLI

Arquitetura — Construções — Projetos

Incorporações e Vendas de Imóveis

Rua Marcante n.º 1 — sala 203 — Cocotá

ILHA DO GOVERNADOR

RUBENS DIAS DE ALMEIDA

INCORPORADOR

Vendas de apartamentos

Pr. da Guanabara, 811

GINÁSIO GOVERNADOR

RUA CAP. BARBOSA, 871

Aceitam-se transferências

AVISO

Tôda correspondência e publicidade para esta seção deve ser endereçada a esta redação em nome de P. M., encarregado da mesma, ou para a Rua Magno Martins, 151 — Freguezia — Ilha do Governador.

ARCA LTDA.

Artefatos de Cimento Armado — Tudo para Construções e Ornamentos de Jardins

Rua Uçá, 217 (Jardim Guanabara)

Visite a agência da

CAIXA ECONÔMICA FEDERAL

Rua Maldonado n. 243 - Tel. 545

DEPÓSITOS GARANTIDOS PELO GOVÊRNO FEDERAL

SOCIAIS

CASAMENTOS — No sábado passado, dia 23, realizou-se o casamento das senhoritas Odete e Ceciliana Moreira da Silva (irmãs), filhas do sr. Henrique Moreira da Silva e d. Maria Pureza da Silva, respectivamente, com os senhores Laert Simonato e Romão Angelo da Silva. São pais de Laert o sr. Benjamim Simonato e d. Ida Simonato, da sociedade de São Paulo. E de Romão o sr. Joaquim Angelo da Silva e d. Maria de Castro Silva. Serviram de padrinhos do enlace Odete-Laerte os pais de Odete e de Ceciliana-Romão o sr. Henrique M. Silva e Eny Soares da Silva. Compareceram à recepção, que se realizou na residência das noivas, à Rua Magno Martins, 213, numerosos convidados daqui e de São Paulo. A foto acima é um flagrante do corte do tradicional bôlo, vendo-se os noivos Laerte Simonato e Odete Moreira da Silva.

ANIVERSÁRIOS:

ONTEM — Srs. Almyr F. Carvalhaes, César Villar Gonzales, dr. Armando Augusto Costa, José Avelino Filho e Luís Amaral.

HOJE — Srs. Joaquim Luís Figueira, Cavalcante, Edson Nogueira Magalhães, César Magalhães Penha, Abraham Larrat, Paschoal Tramontano, Nelson de Araújo, Joaquim Figueira Cavalcanti e Miguel Anderson Herédia de Sá.

DIA 1 — Alphonso Alves, César Macedo, Sóquetes Anacreonte da Silva e srta. Dilza Fortes Nunes.

DIA 2 — Srs. Inocêncio Fagundes, Demóstenes Pinto, Armando Silva Lopes, Pedro Castro Menezes e Clésio Martins.

DIA 3 — Srs. Ari Pereira Leite, Jonas Ferreira da Silva, Alexandre Vieira, Paulo Santos Lopes e Miguel Xavier.

QUEIXAS E RECLAMAÇÕES

CANOS ARREBENTADOS — Francamente, não sabíamos que os canos dágua da Ilha estavam tão furadinhos. Só ficamos sabendo agora, porque agora tem água. Em tôdas as ruas, de poucos em poucos metros, a água jorra como nascentes. Tapar canos cremos que não seja tarefa tão dispendiosa. E com isso talvez a água tivesse mais fôrça, para subir certos morros, onde ainda não vai a não ser em latas que já foram de banha.

PRAÇA CARMELA DUTRA — Engraçado, na Praça Carmela Dutra, no jardim que a Prefeitura nos ofereceu e que nós agradecemos, plantaram grama e nasceu capim. Um capinzão forte e valente que já atinge, sem exagêro, a meio meitro de altura. Se a Prefeitura mandasse aparà-lo, o capim ainda poderia passar por grama. Mas se continuar a crescer, breve parecerá canavial.

SEMPRE TELEFONE — Telefone na Ilha é coisa que todo mundo quer e não consegue, embora fique na fila tempo pra xuxu. Mas quem tem telefone se arrenega, pois quase não consegue se utilizar do aparelhinho. Ainda há poucos dias, pela manhã, nossa reportagem precisou telefonar e o Hotel Miramar nos cedeu seus "dois" telefones. Pois, leitores, podem acreditar que, mesmo com "dois" telefones, ficamos uma hora até conseguir uma ligação. Um conhecido, que estava perto, disse que ainda tivemos sorte!

PRAIA DO BARÃO — Já tivemos oportunidade de reclamar que a Praia do Barão merece e precisa, há muito tempo, um calçamento. E' uma praia que encurta consideràvelmente o caminho entre a Freguezia e Cocotá, além de passar por lugares bonitos e cercados de construções modernas e de bom gôsto. Na terça-feira passada, ao entrarmos na Praia do Barão, encontramos um cavalete que dizia: — "Trânsito Impedido". Obras do 16.º Distrito. Ficamos satisfeitos, pensando na próxima pavimentação da estrada. Infelizmente, não encontramos um único operário da PDF, nem indício de obras do 16.º Distrito. Vai ver que os operários fugiram para não serem apanhados em flagrante delito... de trabalho.

MOSCAS & LIXO — A Ilha está invadida por moscas, conforme já reclamamos na quinta-feira passada. Entretanto, um morador do Tauá nos [illegible]

Valorização

As construções e terrenos da Ilha do Governador estão se valorizando de forma impressionante.

PROCURE CONHECER O

AÇOUGUE SANTO ANTÔNIO

de PEDRO TOLEDO

Carnes verdes — Aves abatidas — Cabritos — Leitões

ENTREGAS A DOMICÍLIO

AVENIDA PARANAPUÃ, 252

DIVERSÕES

CINEMAS

CINE ITAMAR

de 28 a 2

«O Grande Fotógrafo»

CINE GUARABU

de 28 a 3

«Rapsódia»

CIRCO

Para festejar o carnaval condignamente, o Circo Olimecha estará fechado durante os três dias de folia.

PARQUE DE DIVERSÕES

Continua armado, na Praça Carmela Dutra, o Parque de Diversões Maracanã, sempre com novidades.

TEATRO

Domingo passado, no palco do Ginásio Prefeito Angelo Mendes de Moraes, o Grupo dos Atores Amadores de Associações Religiosas levou à cena a peça «A Estrêla de Belém». Tomaram parte os seguintes atores: Nelson Nogueira, Abelardo Abreu, Olga Sales, Zildo Rodrigues, Waldir Glaharat, Elias M. Sá, Zenaide Muniz, sob a direção geral de Abelardo Abreu e tendo como narrador o Padre Pedro. Após a peça foi realizado o sorteio de uma tômbola, em benefício da Igreja N. S. da Ajuda.

ESPORTES

Anda fracativo o movimento esportivo com a aproximação do carnaval. Nossos atletas vão gastar suas fôrças nos blocos e bailes. Desta forma, só teremos futebol na próxima semana.

O Aliados Futebol Clube e o Engenhoca Futebol Clube se enfrentarão no dia 10 de março, na quadra do Aliados.

O Esporte Clube Capanema lutará contra o Conceição Futebol Clube, também no domingo, 10, em Piedade.

Já o Unidos da Porteira F. C. que não é bôbo, aproveitará o domingo de Carnaval para oferecer aos seus atletas e sócios umas boas cervejas.

Com o Unidos da Porteira F. C. aconteceu uma coisa inesperada e até gozada. O time de Bento Ribeiro, que deveria enfrentá-lo no domingo passado, na última hora alegou não estar em condições de jôgo. Francamente, isso decepcionou a quantos esperavam a partida. O Unidos da Porteira espera que isso não se repita.

CASA MELO

TUDO PARA O CARNAVAL

AV. PARANAPUAM, 48

FREQUESIA

CARNAVAL!

JEQUIÁ ESPORTE CLUBE — Conforme era de se prever, os melhores bailes de Carnaval se realizarão no Jequiá F. C. O cuidado e a atenção que a diretoria estava dispensando a essa festa popular tinham que resultar em bôa coisa. Não tenham dúvida que o Jequiá repetirá o êxito dos anos anteriores. Senão, vejamos:

BAILES PARA GENTE GRANDE — Haverá enormes bailes nos dias 2, 3, 4 e 5, com início às 23 horas e término às 4 horas da madrugada.

BAILES PARA CRIANÇAS — Haverá três, para os filhos dos sócios, nos dias 3, 4 e 5, das 16 às 19 horas. Naturalmente os menores deverão estar acompanhados de seus pais. Em obediência ao Juízo de Menores, será proibido o uso de lança-perfume e o bar do clube não venderá bebidas alcoólicas. Nem para os pais.

FANTASIAS — Não serão permitidas as fantasias proibidas pela polícia.

ORQUESTRA — Animará os bailes a orquestra do Maestro Santos.

DECORAÇÃO — Deixamos para o final as considerações sôbre a decoração do Clube, pois, de fato, merece um capítulo especial. Estivemos na segunda-feira passada na sede do Jequiá, quando o serviço já ia em meio. Mesmo assim, podemos prever o belo efeito da decoração, que recebe o título vago de "Formas e Cores". O seu criador, o conhecido artista Lito Cavalcante, não usou os recursos comumentes usados para carnaval. Não há pelas paredes pinturas de colombinas, nem palhaços, nem máscaras, nem bêbados, nem outras figuras já por demais gastas pelo tempo e pelo uso. Decorou os salões apenas com elementos geométricos ou de formas caprichosas, tudo com cores próprias e sem estardalhaço, algumas rêdes de pesca inteligentemente dispostas e iluminação. E nada mais. O ambiente será completado com os foliões fantasiados, música e movimento. E' uma idéia arrojada, essa do Lito, mas que temos certeza dará certo. A impressão que nos causou foi a melhor possível. Desde já felicitamos o grande artista que é Lito Cavalcante, que pode dividir as honras com sua espôsa e colaboradora.

DESFILES — Conforme acontece todos os anos, teremos oportunidade de assistir a dois grandes desfiles de Escolas de Samba da Ilha: Um na Cacuia outro no Zumbi, ambos patrocinados pelo comércio local que, com isso, ainda fica mais simpático ao nosso povo. Haverá prêmios para as Escolas melhor classificadas. O Grêmio Recreativo Escola de Samba União, que é o tri-campeão da Ilha apresentará o samba patriótico "Suplício de Frei Caneca", de autoria de Aurinho.

ASSOCIAÇÃO BENEFICENTE UNIÃO — A Associação não tem pròpriamente um programa de Carnaval. Entretanto, já providenciou para que seus sócios "arrastem os pés" ao som de discos.

CLUBE CRUZEIRO — O Cruzeiro dará quatro baile de Carnaval, como sempre animadíssimos. Durante o primeiro, sábado, será coroada a Rainha do Carnaval do Cruzeiro, cujo nome vem sendo mantido em segrêdo. Nossa reportagem, entretanto, num "tour de force", conseguiu um furo, que passa para os leitores: A Rainha do Cruzeiro é a senhorita Adelina Teixeira, também consagrada estrêla de volei do clube. Não gosamos de segrêdo.

FOTO ITAMAR

Reportagens de casamento e fotos em geral

Av. Paranapuã, 251 - sob.

HOJE A COROAÇÃO DA RAINHA DAS ATRIZES

FOLIÃO TERÁ TUDO: HIGH-LIFE

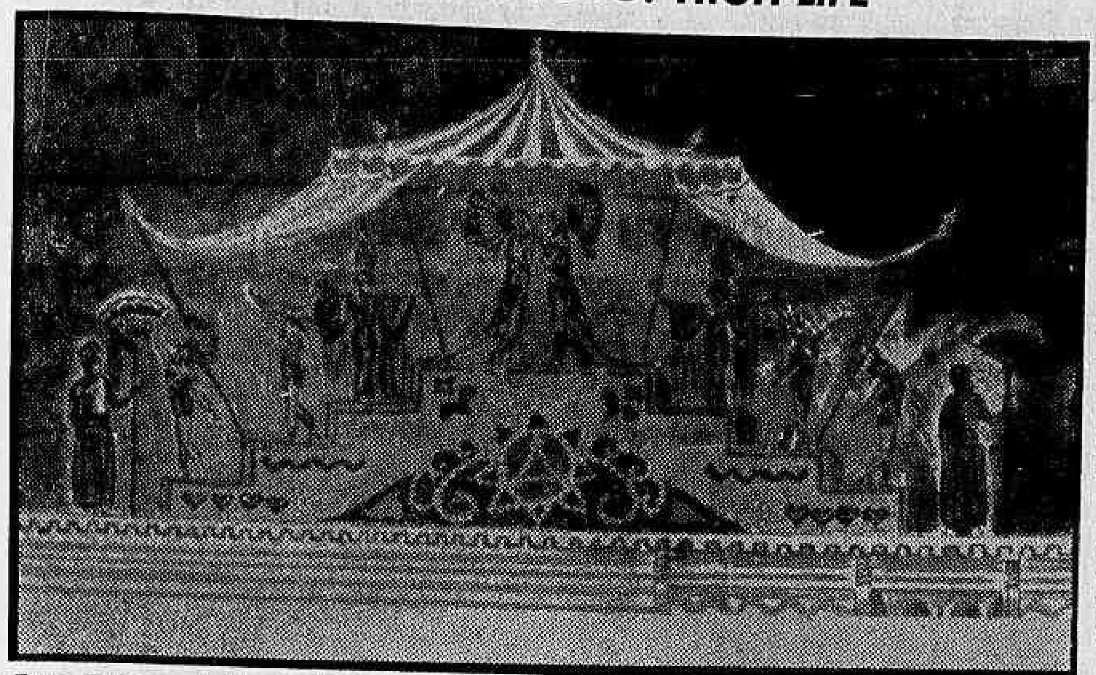

Como sempre os bailes do High-Life Clube oferecem ao folião confôrto, alegria e facilidades. Vários bares foram instalados este ano, visando não deixar desabrigado... — No clichê, um aspecto da decoração de 1954

CARNAVAL
AVISO ÚTIL

Aproxima-se o Carnaval... Portanto, precisamos tomar precauções sérias quanto à saúde, isto é, fortificando bem os pulmões, a fim de que possamos resistir a todo e qualquer excesso proveniente da época, pois, como não ignoramos, um organismo fraco é sempre uma fonte aberta para os resfriados e, muitas vêzes, um resfriado mal curado, é uma fonte aberta para graves enfermidades, tais como TOSSE, CATARRO PULMONAR, DÔR NAS COSTAS E NO PEITO, DEPAUPERAMENTO E FRAQUEZA GERAL, ficando o organismo predisposto para um dos maiores flagelos da humanidade — A TUBERCULOSE.

Se precisardes fortalecer-vos ou mesmo se sentirdes alguns dêstes sintomas recorrei ao "VINHO CREOSOTADO" do farmacêutico químico João da Silva Silveira, e ficareis forte e robusto!

O "VINHO CREOSOTADO" é famoso e conhecido há 62 anos em todo o continente sul-americano, e receitado por ilustres médicos como um dos mais enérgicos reconstituintes do organismo.

Mas não confundir: E' "VINHO CREOSOTADO SILVEIRA", — o melhor tônico.

Em tôdas as farmácias e drogarias da América do Sul.

Grande distribuição de 'cotillons' no High-Life Clube

A Diretoria do High-Life Club, tradicional agremiação que todo o Rio conhece e admira, acaba de assentar providências no sentido da confecção de "cotillons" para distribuição às mesas que circundarão os amplos salões, durante as quatro noites de baile de carnaval.

O colossal palacete da Rua Santo Amaro, êste ano, artisticamente decorado com um dos mais fascinantes motivos históricos que a vicilização registra — "Terra dos Faraós" — maravilhosa reprodução da vida dos reis egípcios, sua pomposa Côrte, sem esquecer a semi-divina presença da rainha Cleopatra, também, chamada "Deusa do Nilo", numa irrepreensível decoração do cenógrafo J. Guimarães Júinor.

PONTO DE RELÊVO

A distribuição de "cotillons" será, sem dúvida, ponto de relêvo e atração dos bailes que o High-Life proporcionará, neste carnaval à sociedade carioca e aos milhares de turistas do interior do país e do exterior, numa das mais belas e sugestivas reuniões já levadas a efeito por àquele tradicional clube

A Diretoria do High-Life Club, tradicional sociedade da Rua Santo Amaro, para maior comodidade e confôrto de seus frequentadores, decidiu instalar amplos balcões nos cinco "buffets" que funcionarão no luxuoso palacete durante os quatro bailes de carnaval, medindo 30 metros de comprimento, cada um.

Visa, com isso, a diretoria do elegante clube evitar as aglomerações, tão desagradáveis e incômodas a proporcionar o máximo de confôrto àqueles que, anualmente, lhe dão preferência.

Não há a menor dúvida de que esta é uma das mais alviçareiras e agradáveis notícias para a sociedade carioca, turistas nacionais e estrangeiros que, certamente, como nos anos anteriores, superlotarão, os belos e amplos salões do High-Life no Carnaval de 1957.

4 bailes do Fluminense, os detalhes

Obedecendo a sua tradição o Fluminense F. C. promoverá, êste ano, quatro grandes bailes de carnaval, tendo por ambiente seu magnífico ginásio. Dois dêles serão exclusivamente para os associados, o de sábado para os adultos, e de domingo, para a criançada. Para êstes bailes o clube exigirá a carteira de associado, com o recibo do mês em curso.

Os outros dois bailes poderão ser frequentados pelo público em geral, e são o "Baile do Cartola", um dos pontos altos do carnaval carioca, na segunda-feira, para adultos, e o "Baile do Cartolinha" na tarde da têrça-feira, para a petizada. Estas duas festas costumam ser muito frequentadas, superlotando o Ginásio das Laranjeiras, com foliões de muita classe e animação.

A DECORAÇÃO

O Fluminense abriu concorrência entre os artistas do Rio para projeto e execução de sua decoração carnavalesca. Venceu a mesma com lisura o cenógrafo Monteiro Filho, com o tema "Brasil Colonial". Durante mais de um mês êle e seus auxiliares imediatos trabalharam com afinco e conseguiram um brilhante resultado. Grandes lustres de sêda, belos painéis e figuras evocativas sobressaindo num mar de desenhos e côres. Também foram instalados magníficos painéis iluminados, com efeitos de luz direta e indireta.

BOAS ORQUESTRAS

Foram contratados as orquestras de Ferreira Filho e Pedroca, sob as batutas de Waldemiro Alves e Pedroca para abrilhantarem os festejos tricolores. Os mesmos garantem que animação é o que não faltará nas Laranjeiras.

Serão distribuidos muitos brindes para uso durante as brincadeiras, tais coma pandeiros, serpentinas, confeti, réco-récos, etc.

Os convites estão à disposição do público na Secretaria, na Rua Álvaro Chaves, 41, das 9,00 às 17,00 horas. Informações podem ser obtidas pelo telefone 25-7240.

Simultâneos: desfile de fantasias

Desfiles simultâneos de fantasias isoladas ou em blocos (na Avenida Presidente Vargas, Praça Saenz Peña, Praça Sete, Rua Lobo Júnior e Avenida Atlântica) serão realizados na tarde de domingo de carnaval, das 15 às 18 horas, pela Associação dos Cronistas Carnavalescos, que distribuirá valiosos prêmios aos foliões e blocos que ostentarem as melhores fantasias.

Em cada um dos locais mencionados haverá uma comissão julgadora designada pela Associação dos Cronistas Carnavalescos, que dirigirá os desfiles e entregará os prêmios em seguida.

BANHO NA PISCINA

Uma invulgar animação coroou do mais absoluto êxito o banho a fantasia realizado na noite de anteontem, na magnífica piscina do Hotel Glória. Elementos expressivos da sociedade carioca compareceram à festa aquática, onde foram exibidas inéditas fantasias ao carnaval do Rio de Janeiro. — Ns fotos, grupos carnavalescos divertem-se na piscina do Hotel Glória

Imprensa Nacional: 4 bailes

Quatro grande bailes serão realizados, êste ano, pelo Imprensa Nacional Atlético Clube, cuja diretoria já tomou tôdas as providências a fim de que as homenagens a S.M. Momo Primeiro e Único atinjam o máximo brilhantismo.

A sede do Imprensa Nacional Atlético Clube, situada na Rua Sacadura Cabral n.º 64 (Praça Mauá), foi convenientemente ornamentada para receber os foliões durante as quatro noites de reinado de Momo. As reservas de mesas devem ser feitas na Secretaria do Clube.

Eloina é a nova Soberana; as princesas

Uma coroa de ouro (18 quilates), adornada com pedras preciosas, e uma artística faixa bordada a fio de ouro, serão entregues, hoje, à noite, durante o Bailé das Atrizes, no Teatro João Caetano, à alucinante vedete Eloina, eleita recentemente Rainha das Atrizés de 1957.

A bela e simpática Angelita Martinez, Rainha das Atrizes de 1956, comparecerá ao baile do Teatro João Caetano, na noite de hojé, especialmente para entregar a Eloina a coroa e a faixa, que significam o mandato dé um ano, como soberana eleita das atrizes do Rio de Janeiro.

EDCORAÇÃO

A decoração do Teatro João Caetano foi inteiramente modificada para a noite de hoje e o novo tema é a confusão gostosa do carnaval carioca, sobressaindo as máscaras e os palhaços. A Comissão Organizadora do baile já tomou tôdas as providências, a fim de que a festa, como nos anos anteriores, atinja um brilhante êxito.

AS PRINCESAS

Receberão faixas de princesas, as vedetes Jancira Azevedo e Dalila, que sucederam Eloina na votação final para Rainha das Atrizes. As faixas que serão entregues a Jandira Azevedo e Dalila também são bordadas a ouro e adornadas com pedras preciosas.

COMEÇA A REINAR

Eloina perfeitamente em forma, começa o seu reinado de Rainha do Baile das Atrizes, hoje, às 23 horas

Rainha do Carnaval (Wilza Carla) será coroada: amanhã

Na noite de amanhã, nos amplos salões do Teatro João Caetano, será levado a efeito o baile de gala promovido pela Associação de Cronistas Carnavalescos, no horário de 23 às 4 horas da manhã, e que se destina à coroação da "Rainha do Carnaval de 1957", a encantadora Vilza Carla.

Os responsáveis pela tradicional festa estão envidando todos esforços para o completo êxito da mesma, esperando, pelas providências tomadas, que venha a superar o brilhantismo dos anos anteriores. Está, pois, de parabéns o folião que se diverte naquele popular e vitorioso baile.

COROADA PELO REI MOMO

Caberá a S. M. Rei Momo I e Único coroar a "Rainha do Carnaval de 1957", sendo a solenidade realizada à meia-noite. Nessa ocasião, a soberana da folia receberá, em posse definitiva, a corôa de ouro 18 quilate, com o pêso aproximado de 200 gramas, oferecida pela ACC e que representa uma obra prima de ourivesaria, confeccionada pelo artista Fioravante D'Angelo.

Wilza Carla receberá, também, uma rica faixa, bordada a fio de ouro e pedras semipreciosas, com os dizeres: "Rainha do Carnaval de 1957".

AS PRINCÊSAS

Ely Silva e Wandete Lins, as graciosas princesas do Carnaval dêste ano, receberão, na mesma oportunidade, diadêmas de ouro 18 quilates, com pedras semipreciosas, além das faixas alusivas às colocações que brilhantemente conquistaram no empolgante plebiscito patrocinado pela ACC.

Desta forma, as atraentes e simpáticas Ely Silva e Wandete Lins receberão, também justas homenagens durante a magnífica festa de amanhã.

A orquestra de Pará e seus "Black-Boys" estará presente abrilhantando o baile de gala sendo uma garantia antecipada que a animação e alegria serão mantidas sem um minuto de descanso para os foliões.

Seis suntuosos bailes no Clube Leblon

Quatro monumentais bailes serão realizados êste ano pelo Clube Leblon, cuja Diretoria, presidida pelo sr. Harco Aurélio Murilo Reis, está tomando tôdas as providências a fim de que as festas em homenagem a S. M. Momo Primeiro e Único atinjam o máximo brilhantismo.

Duas matinées infantís, das 15 às 19 horas de domingo e têrça-feira de carnaval, também serão realizadas pelo Clube Leblon, que atribuirá valiosos prêmios aos foliões mirins vencedores dos concursos de fantasias.

RESERVAS

As reservas de mesas para os bailes de sábado, domingo, segunda e têrça-feira deverão ser feitas, desde já, na Secretaria da sociedade, a fim de evitar os embaraços naturais de última hora.

Os associados do Clube Leblon também deverão munir-se da carteira social, uma vez que nas noites de Carnaval será exigida a apresentação do documento à entrada do Clube.

TUDO "OK" NO OLÍMPICO CLUBE

Em sua reunião de ontem, a diretoria do Olympico Club teve ocasião de percorrer, incorporada, as dependências da nova sede da zona Sul, à Rua Pompeu Loureiro, próximo ao corte de Cantagalo, onde serão realizados os grandes bailes de carnaval.

Após ampla e minuciosa visita aos magníficos salões onde serão realizadas as festas, foi dado o "OK". Em seguida, reuniram-se os diretores para as decisões finais, com a designação das diversas comissões que terão a seu encargo o cuidado na observância dos detalhes finais.

INFANTIL

Também a "matinée" infanto-juvenil de domingo, das 15 às 18 horas, mereceu atenções especiais, não só para observância das determinações das autoridades respectivas, como também no sentido de ser oferecido aos pequenos foliões todo o confôrto possível.

VALEU TUDO NO BAILE DA ABR

Quando a Polícia proibiu um baile carnavalesco, sob a alegação de moralizar o Carnaval carioca, é inconcebível que tenha deixado haver, no Baile do Rádio, a exibição de uma semi-nudez provocante como esta que a fotografia mostra. Ester Tarcitano, cujo corpo não tem mais segredos para os foliões, foi a campeã dessa exibição sob os olhos complacentes das autoridades policiais. O Baile do Rádio, de resto, foi um amplo recinto onde se reuniram as pessoas mais desclassificadas e onde as cenas de pugilatos se repetiram a cada instante

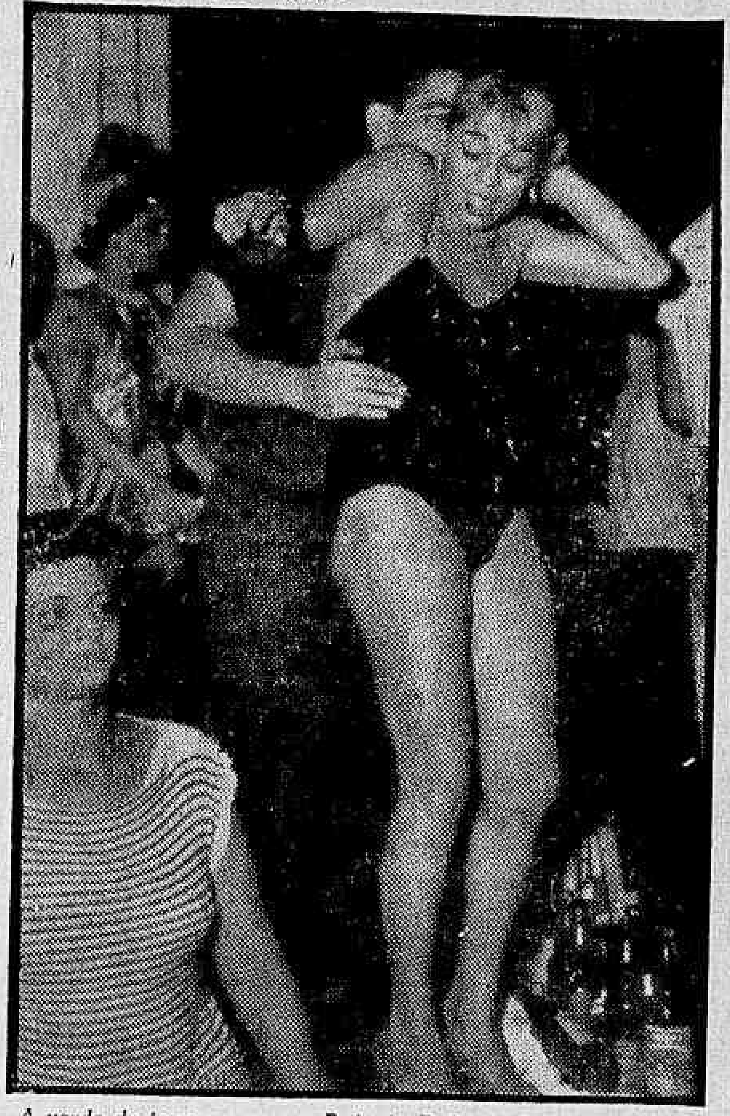

A venda de ingressos para o Baile do Rádio foi feita, apenas, para mascarar os portões abertos, por onde passaram as pessoas mais desclassificadas, a convite do "artistas". Os artistas verdadeiros, as figura mai prestigiosas do Rádio, lá não compareceram. E o Baile do Rádio foi, assim, uma reprodução constante de escândalos, de imoralidades, de etilismo agudo, sob o patrocínio da A. B. R.

Clube Militar está pronto para o tríduo

Preparando-se para recepcionar os milhares de foliões que ocorrerão aos seus magníficos bailes de carnaval, o Clube Militar, por intermédio do major João Evangelista, seu secretário-geral distribuiu, a grande número de sócios, convites especiais confeccionados com material plástico e nos quais se notam, além da assinatura do sócio responsável pelo convidado, o retrato dêste último devidamente carimbado pela Secretaria do Clube.

Com essas medidas, visa o Clube Militar assegurar a mais completa ordem nos seus festejos carnavalescos.

ÓTIMA ACOLHIDA

Justo é ressaltar a ótima acolhida que vem sendo proporcionada, pelo major João Evangelista, aos jornalistas que o têm procurado em busca de informações e mesmo de ingressos para os bailes carnavalescos. Nessa época, em que muitos diretores-sociais preferem ignorar os pedidos partidos de profissionais da imprensa, a atitude daquêle oficial é, para todos os que trabalham em jornais, extremamente simpática.

Bailes da Fuzarca, no Recreio

É grande a expectativa dos cariocas pelos grandes bailes de carnaval que se realizam sábado, domingo, e terça-feira de Carnaval no Teatro Recreio.

Bailes tradicionais, e verdadeiramente populares, êste ano como nota de sensação terá um grandioso desfile de fantasias no domingo de Carnaval com prêmios no valor de Cr$ 10.000,00 às melhores fantasias.

REI MOMO

S.M. Rei Momo estará presente para maior brilhantismo desta memorável noite no Teatro Recreio. Uma comeptente Comissão de figurinistas composta dos srs. José Teixeira Maia, Valter Teixeira e de uma célebre costureira, julgarão com S.M. Rei Momo as mais ricas fantasias da noite.

Grêmio Penha Circular

A diretoria do Grêmio Penha Circular, tradicional sociedade que substitui o antigo Centro Beneficente da Penha Circular, como das vêzes anteriores, fará realizar em seus salões de diversões quatro grandiosos bailes carnavalescos e uma matinée infantil, nos próximos dias 2, 3, 4 e 5 de março, e o matinée no domingo de carnaval, das 15 às 18 horas. O salão de festas e o auditório foram ornamentados por artista de fino gôsto, e destina-se o salão de festas, com exclusividade, para os sócios e famílias.

Despedida de Momo é no baile do Atlantic Clube

O folião carioca, o mais perfeito do mundo, já consagrou o grande baile de gala do Atlantic Refining Clube, como o maior acontecimento de seu majestoso carnaval.

Por isso, a Comissão de Festas do Atlantic está empregando os maiores e os melhores esforços para oferecer êste ano mais um baile digno de sua merecida tradição coroando a despedida triunfal do alegre e querido Rei Momo.

ÚNICO DEVER

Os majestosos salões do Hotel Glória, na Terça-Feira Gôrda, serão palco mais uma vez do notável evento embora nessa oportunidade transformados pelas mãos do insigne artista Alceu Penna num maravilhoso "REINO DAS SEREIAS" que marcará época nos festejos carnavalescos da Cidade Maravilhosa. Assim, pois, os suntuosos salões do Hotel Glória preparados para o ATLANTIC REFINING CLUBE numa metamorfose miraculosa, transformar-se-ão no mais feliz dos reinos — o "REINO DAS SEREIAS"

Para todos os previlegiados súditos dêsse reino entrevisto somente na imaginação, não será exigido outro dever senão alegria.

INFORMAÇÕES

A luz presente multicolorida, chega filtrada pela própria profundeza saudando o reino submarino e as suas sereias que, na plenitude de beleza enfeitiçadora são um poema à vida e à exaltação do amor.

A impressão dominante do fundo do mar e do reino caprichosamente criado nêle permanece mesmo nas mais singelas das manifestações, todavia, de tal poder que jamais deixará a memória emoldurando mesmo a alma do folião.

Pela Comissão de Carnaval do ATLANTIC REFINING CLUBE, na Rua 7 de Setembro, n. 48 - 10.º Andar — Telefone: 22-2020, serão prestadas as informações sôbre reserva de mesas e convites.

Rainha do Vasco será coroada na têrça-feira

Das mais felizes foi a ornamentação realizada no Ginásio do Clube de Regatas Vasco da Gama, para a realização das festas de Momo, tendo como motivo o carnaval sob a sondas do mar, onde aparece o trabalho do cenógrafo Dorlof, bastante inspirado e de grande efeito geral.

Também a parte da iluminação foi bastante cuidada, por técnico especializado visando completar a parte cênica com luzes feèricamente distribuídas e dispostas para completar o efeito maravilhoso observado no ginásio cruzmaltino.

RAINHA CRUZMALTINA

O ponto alto dos festejos carnavalescos do Vasco, será sem dúvida a coroação da Rainha do Carnaval cruz-maltino, o qual será conquistado pela vascaina que durante os quatro grandes bailes se apresentar melhor fantasiada, aliando essa qualidade à alegria e graça que caracterizam a mulher carioca.

Receberá a rainha, por ocasião do baile da têrça-feira gorda, às 23 horas, uma custosa faixa, artística e ricamente confeccionada, ornada com pedrarias e fios de ouro, que será a consagração máxima dos festejos carnavalescos vascainos, tão bem orientados pelo vice-presidente Edgard Campos e pelos diretores João de Luca e César Areas, dedicados e infatigáveis colaboradores pelo maior brilho do "Carnaval sob as ondas do Mar".

BAILES NA A.A. CRUZEIRO DO SUL

Para êste ano, a Associação Atlética Cruzeiro do Sul, a agremiação dos que fazem parte daquela grande emprêsa aeroviária, organizou interessante programa de festejos carnavalescos, tendo tido o cuidado de escolher magnífico local para suas festas: os salões do antigo Clube Monte Líbano, na Avenida Pasteur. Quatro bailes noturnos e uma grandiosa matinée infanto-juvenil estão programados para o acontecimento social dêste ano da A. A. Cruzeiro do Sul. E os arejados salões estão recebendo, agora, artística e alegre ornamentação.

Municipal de Paquetá

O Municipal F. C., veterana e simpática agremiação da Ilha de Paquetá, promoverá em sua sede, na Rua Adelaide Alambari, naquele aprazível recanto da Guanabara, quatro bailes e duas matinês infantis durante o carnaval. Os bailes serão abrilhantados pela conhecida orquestra de Claudionar Cruz.

Diario Carioca

☆ Fundador: J. E. DE MACEDO SOARES ☆

Diretor Presidente: Horácio de Carvalho Jr. — Diretor Redator-Chefe: Danton Jobim

ANO XXIX | RIO DE JANEIRO, QUINTA-FEIRA, 28 DE FEVEREIRO DE 1957 | N. 8.782

AMANHÃ DIA 'D' DA GREVE: MARÍTIMOS

ÊSTES SÃO ALGUNS

A foto acima alinha alguns dos muitos assaltantes que escolheram a Zona Sul como campo das suas atividades e encontraram na eficiência dos policiais do 1º DP uma barreira para a liberdade

Polícia na Zona Sul resolve todo mistério (menos um)

Reportagem de JOÃO FUNCHAL

Com exceção do chamado crime do Banco Lowndes, entregue à Divisão de Polícia Técnica, treze dos quatorze delitos (assaltos na zona do Leblon) ocorridos nestes últimos meses na jurisdição do 1.º Distrito Policial já estão completamente esclarecidos, com a identificação e prisão dos respectivos autores, graças às diligências e investigações levadas a efeito pela pequena equipe de detectives e investigadores comandada pelo delegado Cícero Brasileiro de Melo, titular daquela Delegacia.

Da verdadeira série de crimes levados a efeito com audácia e requintes de perversidade, revoltando a opinião pública, figuraram como vítimas a sra. Anita Barros Barreto; o gerente do Banco Lowndes, Leopoldino do Amaral; o casal Júlio César Zurquin, Irene Conceição Camanho, vítima do assalto da "Chácara do Céu"; duas senhoras que foram assaltadas nas imediações do Hotel Leblon; um bloco carnavalesco e várias casas residenciais. Todos êsses crimes já foram esclarecidos, identificados e presos os criminosos que os praticaram. Dêles quatro estão foragidos, porém identificados, e sob a caça da polícia.

OS PRÊSOS

Os assaltantes presos são os seguintes: Denício Lemos do Nascimento, vulgo «Denilsinho»; Dermeval Francisco da Silva, vulgo «Bico do Capêta»; João Amâncio Alvim, vulgo «Tôco»; Florivaldo Cardoso, vulgo «Cacolé»; João Carlos de Sousa Aranha, vulgo «Aranha»; Osmar Bandeira de Sousa; Francisco Batista do Nascimento, vulgo «Mula Manca»; Raimundo Nonato Fernandes, vulgo «Baiano Cadilac»; Wilson Valdir de Azevedo, Florisvaldo Nunes de Sant'Ana, Nilo Araujo, Osvaldo Ribeiro de Sousa, João Batista Siderig, vulgo «Limeira», e Rubens da Costa.

Prêso "Pé de Rôdo"

Também o terrível assaltante que atende pelo vulgo de «Pé de Rôdo», cujo nome verdadeiro é Sebastião Ribeiro da Silva, que sòzinho, armado de pistola «45», assaltou um bloco de carnavelscos, produzindo seguidos disparos, em consequência dos quais houve um morto e três pessoas feridas, já foi prêso e sua prisão preventiva devidamente requerida.

Elucidado o crime da "Chácara do Céu"

Segundo conseguimos apurar, na Delegacia do 1º D. P., o crime denominado «Chácara do Céu» está completamente esclarecido. Seu autor já foi identificado e localizado, esperando os policiais capturá-lo a qualquer momento.

Elementos radicados em São Paulo

Conforme se verifica da relação dos meliantes presos na Delegacia do 1º D. P., a maioria dos assaltos praticados naquela jurisdição foi executada por elementos radicados em São Paulo. Êsses delinqüentes são os seguintes: João Amâncio Alvim («Tôco»); Florivaldo Cardoso («Cacolé»); José Carlos de Sousa Aranha («Aranha»); Osmar Bandeira de Sousa, Rubens Jimmy da Costa, João Batista Siderig («Limeira») e Sebastião Ribeiro da Silva («Pé de Rôdo»).

O caso do Banco Lowndes

Interrogado a respeito do chamado caso do Banco Lowndes, pela nossa reportagem, o delegado Cícero Brasileiro de Melo disse:

— Quanto ao caso do Banco Lowndes a sua solução está a cargo da Divisão de Polícia Técnica, conforme deliberação do sr. coronel Chefe de Polícia. Todavia, estou empenhado em cooperar para facilitar a missão da Polícia Técnica, em tudo que me fôr possível.

Juiz garante fiscais

O direito dos fiscais aduaneiros exercerem, doravante, ùnicamente as funções inerentes à sua carreira — dispensando-se de vender ingressos, conduzir roupas ou dar plantões de barracas — foi assegurado pelo juiz Osvaldo Goulart Pires, da 4a. Vara da Fazenda Pública, a 169 fiscais, ao conceder-lhes, ontem (em parte), o mandado de segurança que, com essa finalidade, haviam impetrado.

No mesmo despacho, porém, o Juiz da 4a. Vara negou aos fiscais aduaneiros a pretensão de reterem, com exclusividade, as atribuições referentes à função de conferência de mercadorias e que se prende a fiscalizar os impostos e taxas das mercadorias desembarcadas.

Fiscal é fiscal

Julgando ser procedente o pedido dos fiscais aduaneiros de que não fôssem desviados de suas funções (de fiscalizar) para outras atividades, o juiz Osvaldo Goulart Pires afirmou, no seu despacho:

«E' inquestionável que entre a denominação do cargo e carreira e as atribuições que lhe devem ser inerentes, deve haver uma correlação necessária, ainda que não sendo normativa, pelo menos fixada pelo uso e pela coerência administrativa.

«Nessa linha de princípios a carreira de fiscal aduaneiro não pode evidentemente ter as atribuições

(Conclui na 2.ª página)

Foi gasto até em "wisky" o dinheiro dos comerciários

— As despesas não comprovadas atestam que os dinheiros da Associação dos Empregados do Comércio estão sendo mal geridos pela Diretoria da entidade declarou, ontem, ao DC, o sr. Luiz José Nunes, Diretor do Patrimônio da Associação dos Empregados do Comércio, que realizará, hoje, à noite, eleições para a renovação dos seus quadros diretivos.

Informando que é associado da entidade há 63 anos, acrescentou o sr. Luiz José Nunes: — A atual Diretoria chegou ao cúmulo de presentear uma caixa de uísque, no valor de 11 mil cruzeiros, ao deputado João Machado, sem apresentar comprovantes à Tesouraria ou à Diretoria dé Patrimônio".

DEMISSÃO

— Em conseqüência dêsses demandos — continuou o sr. Luís José Nunes — o tesoureiro da Associação dos Empregados do Comércio solicitou demissão do seu cargo, o que foi prontamente aceito pelos demais membros da Diretoria que agem de comum acôrdo. Embora êles quizessem e ainda queiram que eu solicite demissão, continuarei ocupando o meu cargo até à meia-noite de hoje, quando expira o meu mandato, com a eleição da nova Diretoria".

Informando que é o idealizador da construção da Casa do Velho Comerciário (obra que está em andamento), concluiu o sr. Luís José Nunes: "Os comerciários terão oportunidade, na noite de hoje, de escolher os novos mandatários da entidade. Eles saberão escolher bem, porque amam a sua entidade de classe. Não sou candidato a nenhum pôsto e por isso acho que tenho autoridade para solicitar aos comerciários que votem na chapa da oposição, encabeçada pelo sr. Francisco das Dores Gonçalves".

Possível ainda solução do Govêrno a tempo

Os dirigentes sindicais marítimos resolveram transferir para a próxima sexta-feira a reunião destinada a marcar a data de deflagração da grevé dos empregados das empresas particulares, que reivindicam a aplicação de todo o aumento tarifário (obtido pelas emprêsas no ano passado) na elevação de seus salários.

Essa decisão foi tomada em virtude dos dirigentes marítimos estarem dispostos a conceder todos os prazos pedidos pelo Govêrno para resolver a situação criada, sem necessidade da eclosão de uma grevé na Marinha Mercanté.

OS ESTUDOS

Os marítimos exigem porém, que as autoridades encarregadas de verificar se as emprêsas particulares aplicaram todo o aumento tarifário na elevação dos salários de seus empregados.

Embora admitam que existem dificuldades para a execução dos estudos periciais os dirigentes sindicais marítimos afirmam que não podem esperar por muito tempo uma solução para o caso, pois, suas classes manifestam vivo descontentamento pela demora.

Reafirmam

Desmentindo as informações dos armadores, os marítimos reafirmam que as emprêsas particulares tiveram em sua receita um aumento de 69,8%, derivante da elevação tarifária concedida pelo Govêrno em março do ano passado.

Em consequência, os marítimos querem que o Govêrno façam com que as emprêsas, cumprindo o acôrdo vigente, apliquem o saldo do aumento tarifário na elevação de seus salários.

A Justiça

Ao Executivo caberá, a missão de apurar qual a real capacidade financeira das emprêsas. Depois que a comissão pericial terminar seu trabalho, os marítimos poderão escolher qual a medida que deverá ser adotada.

A greve poderá ser evitada se os marítimos decidirem recorrer à Justiça do Trabalho, a fim de fazer com que as emprêsas particulares cumpram o acôrdo salarial vigente, que expira no próximo dia 23 de março.

Se a comissão pericial confirmar que as emprêsas não aplicaram todo o aumento tarifário na elevação dos salários de seus empregados, a Justiça do Trabalho poderá intervir para obrigá-las a cumprir o acôrdo.

Celso mostra a sua 1a. bomba: Lígia distribuiu a verba

O vereador Celso Lisboa, 1.º Secretário da Câmara Municipal, abriu, ontem, o cofre forte do City Bank, onde guarda um arquivo com documentos comprometedores, e mostrou a primeira "bomba" da série que pretendé revelar de público:

Por iniciativa da vereadora Ligia Lessa Bastos, 1.ª Secretária da Comissão Diretora em 1955, foi paga uma fôlha de "diferença de vencimentos e gratificações adicionais" no total de Cr$ 6.385.018,30, quando a questão a ela referente, se encontra, ainda hoje, pendenté de solução na Justiça.

AUMENTO ANTECIPADO

O fato se refere a uma Resolução da Câmara, de 1950, concedendo aumento de padrão aos funcionários de "G" a "O" exclusive, surgindo, então uma controvérsia sôbre se os padrões "O" teriam direito no benefício, e como a Comissão Diretora na época entendeu que não, os funcionários prejudicados apelaram para o Judiciário, que ainda não deliberou sôbre a questão, embora já tenham sido pagos, de acôrdo com a denúncia formulada pelo sr. Celso Lisboa, quando seu direito ao aumento está, ainda, "sub-judice".

O CASO

Fazendo a denúncia o sr. Celso Lisboa declarou o seguinte:

— "Em 1950, a Câmara aprovou o projeto de resolução legislativa n. 7, depois convertido na Resolução legislativa n. 40, concedendo um aumento de padrão, aos funcionários que não houvessem sido beneficiados pela resolução legislativa n. 39, votada no dia anterior. No texto, o projeto concedia o benefício aos "titulares de cargos de G a O". Um certo sr. Vereador, a título de refôrço, acrescentou a essa expressão, de próprio punho, a palavra "inclusive", (o que foi rubricado pelos membros da Mesa). Outro Vereador, que havia sido o inspirador do projeto, não se conformou, e exigiu que a Mesa mandasse dactilografar novamente o original do projeto, agora com "exclusive", em lugar de "inclusive". E foi assim aprovado o projeto".

NA JUSTIÇA

— "Inconformados com isso, os funcionários de padrão O deram entrada em ação ordinária contra a Câmara, no Juízo de Direito da 3a. Vara da Fazenda Pública (2.º Ofício), pleiteando sua elevação no símbolo PL-4. Em 1950 o valor do padrão O era de Cr$ 8.400,00, hoje é de Cr$ 17.000,00; e o do símbolo PL-4 era de Cr$ 10.000,00 hoje é de Cr$ 26.000,00. E conseguiram êsses funcionários, em 31/5/54, que a sentença lhes fosse favorável".

"SUB-JUDICE"

— "Houve divergência entre autoridades legislativas e o magistrado. Entendeu o juiz de entrar no exame da elaboração legislativa, para o fim de verificar se havia sido regular, ou não. Com isso não concordou o então 1.º Secretário da Câmara, vereador Paschoal Carlos Magno, da UDN, o qual respondeu ao Juiz com a devida cortesia, que não era lícito ao magistrado entrar na análise da elaboração legislativa: deveria ater-se ao texto legal, como publicado oficialmente. O Juiz insistiu, no ano seguinte, e o então Presidente da Câmara, vereador Levy Neves, referendou a atitude do vereador Paschoal Carlos Magno. Devido a êsses antecedentes, admitiu-se na época que a sentença fôra política, e não jurídica a rigor, porque a questão não se cifrava ao "inclusive" e ao "exclusive"; havia no texto da reso.

(Conclui na 2.ª página)

QUANDO EU FÔR PROFESSÔRA

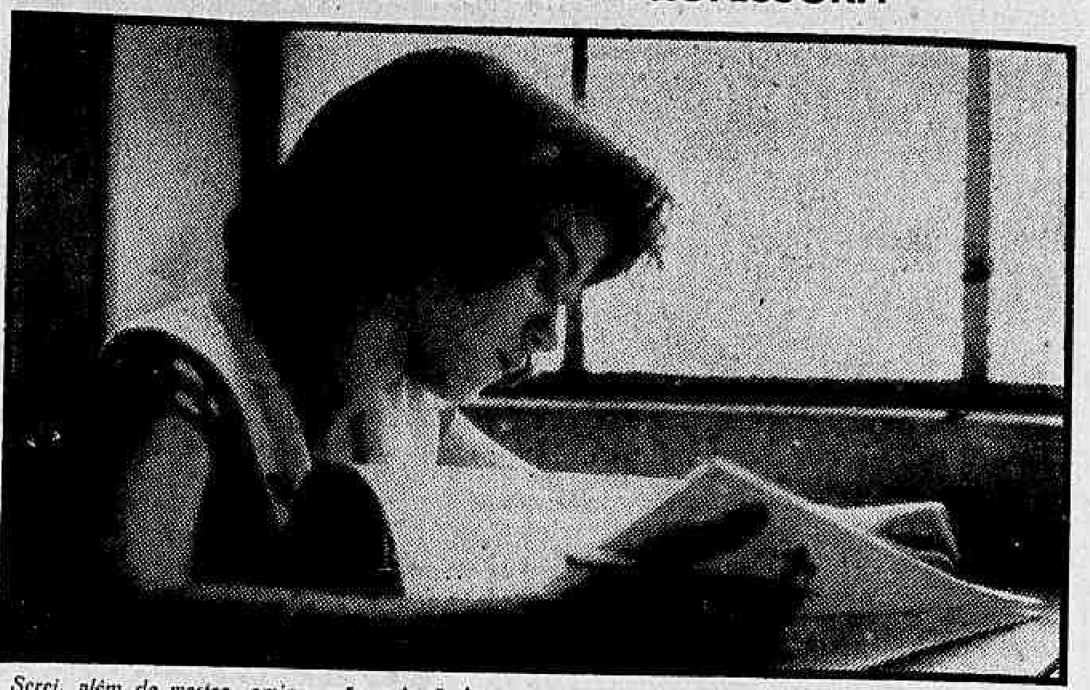

Serei, além de mestra, amiga, mãe e irmã das crianças a quem lecionar, dedicando-lhes o máximo de compreensão — escreveu esta menina na sua prova de português

Náufragos fugiram do vendaval

Como o Serviço de Meteorologia da Marinha previsse um forte temporal para ontem, foi antecipado o encerramento que marujos voluntários realizavam numa balsa deixada em pleno oceano (próximo à Ilha Rasa) para testar rações e diversos aparelhos de socorro.

Embora a operação tivesse durado apenas dois dias, a Marinha considera que os experimentos foram de grande utilidade, sobretudo no que se refere a transmissões de rádio e sinalização visual emitidas pelos náufragos voluntários.

Nova operação

Conforme está a Marinha anunciando, já está programada, para o próximo mês, uma nova operação, desta vez dedicada a experiências, sobretudo a observações noturnas dos sinais e da reação dos aparelhos em teste.

Português difícil e sem incidentes: ontem prova no I. E.

Sem nenhuma anormalidade o Instituto de Educação realizou, ontem, a segunda prova eliminatória do concurso de admissão ao curso secundário, participando às 658 candidatas aprovadas nas provas de matemática a que concorreram 4.761 meninas, disputando as 90 vagas existentes.

Durante os noventa minutos dados às candidatas para responder 14 questões que incluiam 50 perguntas e redigirem um mínimo de vinte e cinco linhas sob o tema "Quando eu fôr professôra", o silêncio dominou o ginásio do I.E., coroando de êxito as providências tomadas para que não se repetisse o "engano" havido na prova de matemática.

MESTRA, AMIGA E MÃE

A menina Terezinha Nascimento Wangler, de 13 anos, residente em Realengo, foi a primeira a terminar a prova, fazendo-o em 35 minutos. Falando ao DC, disse que achou a prova muito fácil embora tivesse algumas dúvidas ao responder os quesitos. Sôbre o tema dado para redação, disse ter contado exatamente o que pretende fazer quando fôr professôra, isto é, ser além de mestra, amiga, mãe e irmã das crianças a quem lecionar, dedicando-lhes o máximo de compreensão. Na sua redação, Terezinha disse também que dedicou um parágrafo ao analfabetismo e suas consequências.

A hortéloa é hebréia

A segunda menina a entregar a prova, foi Delizete Rana, residente em Cordovil, de 14 anos. Achou a prova difícil. Disse-nos que não conhecia os verbos cuja conjugação era pedida no tempo mais-que-perfeito do subjuntivo e que tinha dúvidas sôbre o feminino da frase "O hotelão é hebreu" (A horteloa é hebréia). Delizete, no entanto, estava otimista quanto ao resultado final, acreditando que reunirá os 4 pontos necessários para fazer a prova seguinte (geografia).

Falta lugar

O professor Mário de Brito, falando ao DC, disse que não sabia ainda, como instalar tôdas as candidatas que forem aprovadas, mesmo sejam apenas as 90 correspondentes ao número de vagas. Exceto se o curso primário for instalado noutro prédio, não haverá lugar para as aprovadas nc concurso para o ginásio. Para o ano, acredita o professor Mário de Brito que o problema seja menor, pois cêrca de 600 vagas estarão garantidas com as alunas que terminarem o curso normal.

Galeria Cruzeiro assiste o seu último carnaval

Uma ordem judicial determinou, ontem, a demolição, dentro de 90 dias, do velho prédio da Galeria Cruzeiro, liquidando, assim, mais uma tradição da velha guarda de foliões e passando à história do Rio antigo o ponto alto das folias da Avenida Central qué levava o cidadão mais pacato, a gastar, no chope, todo o seu dinheiro para sambar o dia inteiro.

A determinação da justiça, num impulso ao progresso, foi implacável; dentro de três meses tôdas as lojas e dependências do prédio do Hotel Avenida têm de sér desocupadas para dar lugar a um edifício de linhas modernas, com 36 andares, pondo fim a uma disputa entre a municipalidade, a Light e uma chusma de outros interessados.

"NO TURBILHÃO DA GALERIA"

A Galeria Cruzeiro lembra, sobretudo, os áureos tempos do Carnaval com "limão de cheiro", as "bisnagas" e o "corso" da Avenida Central. São inúmeros os sambas e marchas que falam da Galeria eternizando-a na história da nóssa maior festa popular, hoje tão decadente, tão comercial. Assis Valente perpetuou a tradição da Avenida no samba "Camisa Amarela", contando a história de um folião que desapareceu no turbilhão da Galeria, bem "chumbado" bem "mamado", recusando-se a voltar para casa, com um sorriso de ironia. Noutros sambas os foliões dizem que vieram de Madureira para sambar na Galeria e que só deixarão o samba quando clarear o dia. Em 1957 morre a Galeria Cruzeiro quando o aCrnaval oficializado golpeado cada ano, está também ameaçado de morte.

Criarão caso

Os ocupantes das lojas situadas na Galeria Cruzeiro alegando que inverteram milhões de cruzeiros na aquisição do "ponto" comercial, afirmam que não estão dispostos a abandonar o local sem uma indenização compensadora. Querem êles que a emprêsa que adquiriu o terreno e prédio pague pelo menos o custo das suas inversões, sem o que, recorrerão à Justiça.

Novo dique agora na Ilha Viana

Vai começar a construção do novo dique da Ilha do Viana, empreendimento da maior importância para a navegação mercante, pois além de permitir a docagem

(Conclui na 2.ª página)

COMANDANTE AGORA DO C. MILITAR

O general Augusto Magessi assumiu suas novas funções de comandante do Colégio Militar, ontem, após ter exercido, até pouco tempo, a chefia do Departamento Federal de Segurança Pública. Presentes à solenidade, estiveram membros do corpo docente do Colégio, o sr. Vitor Nunes Leal, os generais Zenóbio da Costa, Segadas Viana, Amauri Kruel e Alves Barros, além de outras personalidades. — Na foto, o general Magessi recebe cumprimentos dos presentes

Os fujões terão trens especiais

A Central do Brasil fará correr, no próximo sábado dois trens extraordinários para o ramal de Mangaratiba, que deixarão a estação de D. Pedro II, às 12.50 e 14.50, com ponto terminal em Muriqui, e compostos de duas unidades elétricas com seis carros cada.

Além dêsses trens, correrão para Mangaratiba, que é o local mais procurado para as pessoas que saem da cidade nesta época carnavalesca, os trens habituais às 6 e 14,10, até Muriqui, e às 18,45.

A Central tomou, ainda, providências para aumentar de mais alguns carros as composições dos trens de São Paulo e da Linha Auxiliar, a fim de tender à procura extraordinária de passagens para o interior.

DASP proporá ao Govêrno extinção de mais funções

O DASP vai propor ao Govêrno novas extinções de funções no serviço público, de acôrdo com o novo plano que está em andamento ali, e que, de resto, representa trabalho iniciado há muito tempo por determinação expressa do Presidente da República.

A informação foi transmitida à reportagem pelo sr. João Guilherme de Aragão, Diretor do DASP, acrescentando que, desde que foi conhecido o número de cargos e funções vagas, de grande vulto, aliás, tiveram início os estudos para extinção dos que fôssem desnecessários.

NÃO PREVISTO EM LEI

O diretor do DASP adiantou: "Após alguns meses de trabalho, estabeleceu o DASP o primeiro montante de cargos e funções de extranumerários a serem extintos, em número superior a 15 mil. Foi um trabalho expontâneo de iniciativa do govêrno, não previsto em lei nenhuma porque as funções continuaram a existir, como ainda existem as que não fôram extintas. O DASP realizou o trabalho com o objetivo salutar de sanear a política de pessoal no serviço público. E se já foi conhecido que o número de cargos e funções vagas atingem a casa dos 33 mil, é de se concluir que novo

(Conclui na 2.ª página)

TAMBORIM REVOLUCIONÁRIO

Um revolucionário tamborim de três sons distintos (surdo, tarol e caixa), destinado a fazer grande sucesso no carnaval em virtude de suas múltiplas aplicações — inclusive como arma, pois possui um avantajado cabo de ferro — foi apresentado, ontem, na redação do D.C., pelo cidadão Laureano Rosa, como uma contribuição do seu gênio inventivo para o Carnaval. — Na foto, o inventor faz uma demonstração do seu revolucionário tamborim, "três num só"